

สหกรณ์ออมทรัพย์กรมชลประทาน จำกัด



สอ.ชป.

ข่าวสาร

ปีที่ 38 ฉบับที่ 4 เดือนเมษายน 2562

เป็นสหกรณ์ออมทรัพย์ที่มั่นคง

ดำรงไว้ซึ่งธรรมาภิบาล บริหารงานสู่มาตรฐาน



อ่างเก็บน้ำแม่ธิ

อ่างเก็บน้ำแม่ธิ เป็นอ่างเก็บน้ำตามโครงการพระราชดำริของในหลวงรัชกาลที่ 9 สร้างเพื่อกั้นลำนน้ำห้วยแม่ธิ เป็นอ่างที่มีความจุประมาณ 4.5 ล้านลูกบาศก์เมตร ทำนบกว้าง 8 เมตร ยาว 437 เมตร สูง 26.5 เมตร สันอ่างมีความยาว 470 เมตร คลุมพื้นที่การเกษตร 4,000 ไร่ ก่อสร้างเมื่อปี 2528 เปิดใช้อย่างเป็นทางการ 6 กุมภาพันธ์ 2530 สถานที่ตั้ง บ้านดอยเวียง ม.9 ต.บ้านธิ อ.บ้านธิ จ.ลำพูน อ่างเก็บน้ำแม่ธิ มีพันธุ์ปลาต่างๆ จำนวนมากสามารถจับปลาเพื่อบริโภคและจำหน่ายเป็นอาชีพเสริม บริเวณรอบอ่างติดกับขุนเขา ห้วยแม่ธิ มีภูมิทัศน์เป็นภูเขาต้นไม้ร่มรื่น เหมาะแก่การพักผ่อนหย่อนใจ และเป็นแหล่งท่องเที่ยว

ใครบ้าง?

เป็นสมาชิกสมทบได้

มีสิทธิและหน้าที่ และสิทธิประโยชน์ใดบ้าง

(อ่านต่อหน้า 4)

เตรียมความพร้อม...ได้เลย

ทุนส่งเสริมการศึกษามูลค่าประจำปี 2562

สำหรับบุตรของสมาชิก สอ.ชป.

รวมบุตรสมาชิกสมทบ (ที่เป็นพนักงานราชการ)

ขอรับทุนฯ ได้ทุกปี ระดับละ 1 ทุน

เริ่มตั้งแต่บัดนี้ จนถึงวันที่ 31 กรกฎาคม 2562

(อ่านต่อหน้า 4)

สุขสันต์วันเกิด

สมาชิกที่เกิดเดือนเมษายน

*สวัสดิการผู้สูงอายุ

*สวัสดิการสมาชิกอาวุโส

รูป

หรือ



ตรวจสอบรายชื่อ ณ ที่ทำการสหกรณ์ หรือ www.ridsaving.com โอนเงินวันที่ 30 เมษายน 2562

การปลอมเอกสารขอกู้เงิน พิดวินัย มีโทษทางกฎหมาย

ด้วยสหกรณ์ได้ตรวจสอบพบว่าสมาชิกสหกรณ์ใช้เอกสารปลอมหรือแปลงเอกสารเพื่อใช้ประกอบการขอกู้เงิน และเพื่อให้การกู้เงินของสหกรณ์เป็นไปอย่างถูกต้องและรัดกุม สหกรณ์จะดำเนินการกับสมาชิกซึ่งใช้เอกสารปลอมหรือแปลงเอกสารดังนี้

- 1 จำกัด สิทธิห้ามกู้เงินทุกประเภท
- 2 แจ้งผู้บังคับบัญชาดำเนินการทางวินัย
- 3 สหกรณ์ฯ จะดำเนินคดีทั้งทางแพ่งและอาญาจนถึงที่สุด

จึงประกาศมาเพื่อทราบโดยทั่วกัน

สมาชิกที่ได้รับภัยพิบัติจากพายุฤดูร้อนพัดถล่ม

ติดต่อยื่นเรื่องรับสวัสดิการสงเคราะห์ผู้ประสบภัยพิบัติจากสหกรณ์บรรเทาความเดือดร้อนเบื้องต้น ภายใน 90 วัน นับถัดจากวันที่ประสบภัยพิบัติ โดยปฏิบัติตามประกาศ สอ.ชป. เรื่องการใช้ทุนสวัสดิการเพื่อสงเคราะห์สมาชิกผู้ประสบภัยพิบัติ พร้อมแนบหลักฐานให้ครบถ้วน สอบถามเพิ่มเติม ฝ่ายข้อมูลสมาชิกและสวัสดิการ โทร. 0 2243 4798 ภายใน 2642 หรือ www.ridsaving.com

เรื่อง เดือน วัน ฉบับ

- ▶ เก็บมามอก : คิด... ก่อนคำประกัน 6
 - ▶ บทความพิเศษ : ปันความคิด 7
- 6 ขั้นตอนจัดการหนี้บัตรเครดิตแบบเห็นผล

สหกรณ์ออมทรัพย์กรมชลประทาน จำกัด

รายการย่อแสดงสินทรัพย์และหนี้สิน ตามคำสั่งนายทะเบียนสหกรณ์ที่ กษ 040/ว.38
 ลว. 13 มิถุนายน 2560 ณ วันที่ 31 มีนาคม 2562
 (ไม่ได้ผ่านการตรวจสอบโดยผู้สอบบัญชีสหกรณ์)

สินทรัพย์	หนี้สิน	หน่วย : บาท
เงินสดและเงินฝากธนาคาร	เงินเบิกเกินบัญชีธนาคาร	-
เงินฝากสหกรณ์อื่น	เงินกู้ยืม	-
เงินลงทุน-สุทธิ	เงินรับฝาก	6,964,667,301.35
เงินให้กู้ยืม-สุทธิ	หนี้สินอื่น	57,749,039.77
ที่ดิน อาคาร และอุปกรณ์-สุทธิ	รวมหนี้สิน	7,022,416,341.12
สินทรัพย์ไม่มีตัวตน	ทุนของสหกรณ์	
สินทรัพย์อื่น	ทุนเรือนหุ้น	9,800,689,190.00
	ทุนสำรอง	979,871,877.98
	ทุนสะสมตามข้อบังคับ ระเบียบและอื่น ๆ	74,474,860.44
	กำไร (ขาดทุน) สุทธิ	321,726,203.04
	รวมทุนของสหกรณ์	11,176,762,131.46
รวมสินทรัพย์	รวมหนี้สินและทุนของสหกรณ์	18,199,178,472.58

เงินฝากสหกรณ์อื่นรายที่มีจำนวนเงินฝากเกินกว่าร้อยละ 5 ของทุนเรือนหุ้นบวกด้วยทุนสำรอง

สหกรณ์.....	-
สหกรณ์.....	-
เงินลงทุนที่นอกเหนือจากพระราชบัญญัติสหกรณ์ พ.ศ. 2542 มาตรา 62	-
เงินให้กู้ยืมแก่สมาชิกที่ไม่ก่อให้เกิดรายได้	-
เงินให้กู้ยืมแก่สหกรณ์อื่นที่ไม่ก่อให้เกิดรายได้	-
สินทรัพย์ที่นำไปค้ำประกันเงินกู้ยืม/เงินรับฝาก	-
เงินลงทุน.....	-
ที่ดิน.....	-
อาคาร.....	-
ตัวสัญญาใช้เงิน.....	-
อื่น ๆ (ระบุ).....	-
หนี้สินที่อาจเกิดขึ้นในภายหลัง (สหกรณ์ถูกฟ้องร้องค่าเสียหาย)	-

ขอรับรองว่ารายการย่อแสดงสินทรัพย์และหนี้สินนี้ครบถ้วนถูกต้องตามความเป็นจริง

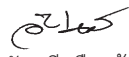
 (นางอัญชลี เสือแก้ว)
 ผู้จัดการ สอ.ชป.

การจ่ายเงินทุนสวัสดิการให้แก่สมาชิก

ที่	เงินทุนสวัสดิการ	มีนาคม 2562		ตุลาคม 2561-มีนาคม 2562	
		ราย	จำนวนเงิน (บาท)	ราย	จำนวนเงิน (บาท)
1	เพื่อเป็นทุนส่งเสริมการศึกษาบุตรสมาชิก	-	-	-	-
2	เพื่อสงเคราะห์สมาชิกผู้ประสบภัยพิบัติ	88	431,000.00	100	489,000.00
3	เพื่อสงเคราะห์สมาชิกที่ถึงแก่กรรม	40	4,001,000.00	144	13,577,000.00
4	เงินสะสม (ทุนเรือนหุ้นรายเดือน)	62	2,094,943.56	267	8,430,239.72
5	สมาชิกผู้สูงอายุ	745	3,020,000.00	2,500	10,140,000.00
6	สมาชิกอาวุโส	835	1,795,000.00	3,439	7,417,000.00
7	เงินขวัญบุตรสมาชิกแรกคลอด	2	2,000.00	24	24,000.00
8	ค่ารักษาพยาบาลสมาชิก (เงินเยี่ยมผู้ป่วย)	17	15,200.00	102	89,400.00
	รวม	1,789	11,359,143.56	6,576	40,166,639.72

อัตราดอกเบี้ยเงินฝาก

ประเภท	ร้อยละ/ปี	หมายเหตุ
ออมทรัพย์	2.00	ไม่เสียภาษี
จ่ายดอกเบี้ยวันที่ 25 มีนาคม และ 25 กันยายน ของทุกปี		
ออมทรัพย์พิเศษ	3.00	ไม่เสียภาษี
จ่ายดอกเบี้ยวันที่ 25 ของทุกเดือน		

อัตราดอกเบี้ยเงินกู้

ประเภท	ร้อยละ/ปี
เงินกู้เพื่อเหตุฉุกเฉิน	6.40
เงินกู้เพื่อเหตุฉุกเฉินต่อเนื่อง	6.40
เงินกู้สามัญ	6.40
เงินกู้สามัญไม่เกินร้อยละ 90 ของทุนเรือนหุ้น	6.25
เงินกู้พิเศษ	6.25

ตั้งแต่วันที่ 1 กรกฎาคม 2560 เป็นต้นไป



สำหรับเงื่อนไขการฝากเงิน และการกู้เงิน เป็นไปตามประกาศ สอ.ชป. หรือ www.ridsaving.com

รายละเอียดเพิ่มเติม ได้ที่
 ฝ่ายเงินออม โทร. 0 2243 4796 ภายใน 2529
 ฝ่ายสินเชื่อ โทร. 0 2243 4795 ภายใน 2247, 2832

การกำกับกันชีวิตกลุ่ม

- สมาชิกที่ยื่นกู้เงินสามัญกับสหกรณ์ หรือสมัครทำประกันชีวิตกลุ่มขอให้แนบสำเนาบัตรประชาชนจำนวน 2 ชุด กรณีแนบสำเนาบัตรข้าราชการ ให้แนบสำเนาทะเบียนบ้าน จำนวน 2 ชุด พร้อมรับรองสำเนาถูกต้องทุกฉบับ
- สมาชิกที่จะสมัครทำประกันฯ คู่สมรสให้แนบสำเนาบัตรประชาชนและทะเบียนสมรส ของคู่สมรส
- สมาชิกที่จะสมัครทำประกันฯ บุตรให้แนบสำเนาบัตรประชาชนของบุตร และทะเบียนบ้านของบุตร

ข้อสำคัญ สมาชิกที่จะสมัครทำประกันชีวิตของ กลุ่มรส และ บุตร ต้องแนบสำเนาใบเสร็จของสมาชิกด้วย

คำเตือน! หนังสือสัญญาเงินกู้

ห้ามมีรอย ชูด ชิด ช่า ลบทิ้ง แต่ถ้าหากมีรอยรอยดังกล่าว ให้ลงนามกำกับ หากเขียนข้อความผิด ห้ามใช้วิธีการลบ ห้ามใช้น้ำยาลบคำผิด ให้ใช้การขีดฆ่าข้อความที่เขียนผิด และลงลายมือชื่อกำกับแล้วจึงเขียนข้อความที่ถูกต้องแทนทุกตำแหน่งที่มีการแก้ไข

ข้อมูลเพิ่มเติม ฝ่ายสินเชื่อ โทรภายใน 2247, 2832 สายตรง 0 2243 4795 หรือ www.ridsaving.com



สรุปรายงานการเงินและจำนวนสมาชิกเดือนมกราคม-มีนาคม 2562

หน่วย : บาท

รายการ (รายเดือน)	1-31 มกราคม 2562	1-28 กุมภาพันธ์ 2562	1-31 มีนาคม 2562	เพิ่มขึ้น (ลดลง) ระหว่างเดือน ก.พ.-มี.ค. 62
จำนวนสมาชิก (คน)	23,341	23,306	23,283	(23)
จำนวนสมาชิกสมทบ (คน)	3,898	3,923	3,981	58
เงินรับฝากจากสมาชิก	167,381,238.33	143,720,167.66	152,674,526.98	8,954,359.32
ออมทรัพย์พิเศษ	163,321,048.12	139,280,350.89	144,442,945.20	5,162,594.31
ออมทรัพย์ธรรมดา	4,403,690.21	4,283,324.95	8,085,795.92	3,802,470.97
ประจำ	156,500.00	156,491.82	145,785.86	(10,705.96)
สมาชิกถอนเงินฝาก	101,409,275.53	80,441,627.27	140,334,062.59	59,892,435.32
ออมทรัพย์พิเศษ	95,450,360.67	75,802,877.68	131,713,149.54	55,910,271.86
ออมทรัพย์ธรรมดา	5,958,914.86	4,313,757.77	8,026,127.19	3,712,369.42
ประจำ	-	324,991.82	594,785.86	269,794.04
จ่ายเงินให้กู้แก่สมาชิก (สุทธิ)	147,904,649.17	116,911,227.50	176,787,584.09	59,876,356.59
เงินกู้สามัญ	146,483,752.67	114,200,047.50	175,542,094.09	61,342,046.59
เงินกู้เพื่อเหตุฉุกเฉิน	1,420,896.50	1,515,495.00	1,245,490.00	(270,005.00)
เงินกู้พิเศษ	-	1,195,685.00	-	(1,195,685.00)
จ่ายดอกเบี้ยเงินรับฝาก	17,314,590.26	17,473,018.58	16,328,312.24	(1,144,706.34)
รับค่าหุ้นรายเดือน	41,491,800.00	41,526,520.00	41,387,360.00	(139,160.00)
รับชำระเงินให้กู้แก่สมาชิก	120,808,263.10	118,015,200.43	118,526,618.46	511,418.03
รับดอกเบี้ยเงินกู้จากสมาชิก	78,685,487.49	78,513,269.13	77,732,519.33	780,749.80
รายการ ณ วันที่	31 มกราคม 2562	28 กุมภาพันธ์ 2562	31 มีนาคม 2562	เพิ่มขึ้น (ลดลง)
ทุนเรือนหุ้น	9,758,099,490.00	9,773,293,300.00	9,800,689,190.00	27,395,890.00
เงินรับฝากจากสมาชิก	6,889,048,296.57	6,952,326,836.96	6,964,667,301.35	12,340,464.39
เงินให้กู้แก่สมาชิก	15,617,653,680.60	15,609,249,056.55	15,662,521,412.19	53,272,355.64
รายรับมากกว่ารายจ่ายรายเดือน	70,818,544.46	62,630,294.84	63,004,311.99	374,017.15
รายรับมากกว่ารายจ่ายสะสม	196,091,596.21	258,721,891.05	321,726,203.04	63,004,311.99

การให้เงินกู้แก่สมาชิกเดือนมกราคม-มีนาคม 2562

ประเภทเงินกู้	เดือนมกราคม 2562		เดือนกุมภาพันธ์ 2562		เดือนมีนาคม 2562	
	จำนวนผู้กู้ (ราย)	ยอดเงินให้กู้ (บาท)	จำนวนผู้กู้ (ราย)	ยอดเงินให้กู้ (บาท)	จำนวนผู้กู้ (ราย)	ยอดเงินให้กู้ (บาท)
1. เงินกู้สามัญ	837	830,350,904.70	800	780,186,500.00	1,190	1,322,643,000.00
2. เงินกู้เพื่อเหตุฉุกเฉิน	258	1,700,600.00	261	1,877,100.00	237	1,589,712.00
3. เงินกู้พิเศษ	-	-	1	1,200,000.00	-	-
รวม	1,095	832,051,504.70	1,062	783,263,600.00	1,427	1,324,232,712.00

มอบเงินสวัสดิการ

สหกรณ์ออมทรัพย์กรมชลประทาน จำกัด โดย

1. นายรุ่งธรรม บ่อเกิด กรรมการและเลขานุการ และนางอัญชลี เสือแก้ว ผู้จัดการ สอ.ชป. ร่วมแสดงความเสียใจและร่วมเป็นเจ้าภาพจัดการพิธีศพจ่ายเงินช่วยเหลือค่าทำศพให้กับผู้รับโอนผลประโยชน์ของสมาชิกที่ถึงแก่กรรม จำนวน 10,000 บาท เมื่อวันที่ 28 มีนาคม 2562 ณ ที่ทำการสหกรณ์สามแสน



ผู้รับโอนประโยชน์ของนายประสงค์ ประสงค์วรรณะ อายุ 58 ปี (สังกัด สชป.4 (ค.การสุโขทัย))



ผู้รับโอนประโยชน์ของนางอรปรียา คงอิม อายุ 58 ปี (สังกัด สอ.ชป.)

2. นายจรูญ ทองด้วง กรรมการ และนางอัญชลี เสือแก้ว ผู้จัดการ สอ.ชป. ร่วมแสดงความเสียใจและร่วมเป็นเจ้าภาพจัดการพิธีศพ จ่ายเงินช่วยเหลือค่าทำศพให้กับผู้รับโอนผลประโยชน์ของสมาชิกที่ถึงแก่กรรม จำนวน 10,000 บาท เมื่อวันที่ 2 เมษายน 2562 ณ ที่ทำการสหกรณ์สามแสน (กรณีทุนสวัสดิการฯ สมาชิกถึงแก่กรรม จ่ายตามเกณฑ์อายุการเป็นสมาชิกไม่เกินจำนวน 100,000 บาท)

ใครบ้าง เป็นสมาชิกสมทบได้ รวมถึงสิทธิหน้าที่ และสิทธิประโยชน์ที่ได้รับ

คุณสมบัติของสมาชิกสมทบ

- (1) เป็นผู้บรรลุนิติภาวะ และมีสัญชาติไทย
- (2) เป็นผู้เห็นชอบในวัตถุประสงค์ของสหกรณ์
- (3) ก. เป็นพนักงานราชการของกรมชลประทาน หรือ
ข. เป็นพนักงานกองทุนหมุนเวียนเพื่อการชลประทาน หรือ
ค. เป็นบุคคลในครอบครัวของสมาชิก ได้แก่ บิดา มารดา สามี ภรรยา บุตร และบุตรบุญธรรมของสมาชิก
- (4) เป็นผู้มีความประพฤติและนิสัยดีงาม
- (5) เป็นผู้ที่จะต้องปฏิบัติตามกฎหมาย ข้อบังคับ ระเบียบ มติ และคำสั่งของสหกรณ์
- (6) มิได้เป็นสมาชิกในสหกรณ์ออมทรัพย์อื่น ที่มีวัตถุประสงค์ในการให้กู้ยืมเงิน



สิทธิของสมาชิกสมทบ

- (1) เข้าร่วมประชุมใหญ่เพื่อเสนอความคิดเห็นแต่ไม่มีสิทธิในการนับชื่อเข้าเป็นองค์ประชุมใหญ่ การออกเสียงลงคะแนนหรือลงมติใด ๆ หรือได้รับการเลือกตั้งเป็นกรรมการดำเนินการ
- (2) ไม่มีสิทธิเข้าชื่อเรียกประชุมใหญ่วิสามัญ
- (3) ได้รับเลือกเป็นผู้ตรวจสอบกิจการสหกรณ์ได้
- (4) ได้รับบริการทางธุรกิจ คือ การฝากและถอนเงินกับสหกรณ์ ตามระเบียบการฝากและถอนเงินของสหกรณ์เท่านั้น ไม่มีสิทธิค้ำประกัน แต่มีสิทธิในการกู้ยืมเงินไม่เกินร้อยละ 90 ของทุนเรือนหุ้นของตนเองที่มีอยู่ในสหกรณ์ สมาชิกสมทบที่เป็นพนักงานราชการของกรมชลประทานหรือเป็นพนักงานกองทุนหมุนเวียนเพื่อการชลประทาน ให้มีสิทธิในการกู้ยืมเงินและสิทธิค้ำประกันได้ตามระเบียบและประกาศของสหกรณ์
- (5) มีสิทธิได้รับเงินปันผลในอัตราเดียวกันกับสมาชิกสหกรณ์
- (6) มีสิทธิได้รับเงินเฉลี่ยคืนตามส่วนธุรกิจ ในอัตราเดียวกันกับสมาชิกของสหกรณ์
- (7) มีสิทธิได้รับทุนสวัสดิการเพื่อเป็นทุนส่งเสริมการศึกษาบุตรสมาชิกสมทบตามระเบียบของสหกรณ์
- (8) ได้รับบริการทางวิชาการ
- (9) สิทธิอื่น ๆ ที่กำหนดไว้ในข้อบังคับของสหกรณ์

หน้าที่ของสมาชิกสมทบ

- (1) ปฏิบัติตามกฎหมาย ระเบียบ ข้อบังคับ มติ และคำสั่งของสหกรณ์
- (2) เข้าร่วมประชุมตามที่สหกรณ์นัดหมาย
- (3) ส่งเสริมสนับสนุนกิจการของสหกรณ์ เพื่อให้สหกรณ์เป็นองค์กรที่เข้มแข็ง
- (4) สอดส่องดูแลกิจการของสหกรณ์
- (5) ร่วมมือกับคณะกรรมการดำเนินการสหกรณ์ พัฒนาสหกรณ์ให้เจริญรุ่งเรืองและมั่นคง

จะสมัครเป็นสมาชิกสมทบได้อย่างไร

ผู้สมัครต้องกรอกใบสมัครตามแบบฟอร์ม สอ.ชป.102/1 หรือดาวน์โหลด www.ridsaving.com

เอกสารสมัคร สำเนาบัตรประชาชนและสำเนาทะเบียนบ้าน
สลิปเงินเดือน (กรณีพนักงานราชการ)

สิทธิประโยชน์

- ฝากเงิน ดอกเบี้ยสูงกว่าธนาคารพาณิชย์
- กู้เงิน 90% ของหุ้น
- ทำประกันชีวิตกลุ่ม
- ชื้อหุ้นตามประกาศ สอ.ชป.
- สมัคร สสอ.รท.
- ขอทุนส่งเสริมการศึกษาบุตรสมาชิก
- รับเงินปันผล เงินเฉลี่ยคืน
- เข้าร่วมประชุมใหญ่เพื่อเสนอความคิดเห็น
- ร่วมกิจกรรมกับ สอ.ชป.

หากมีข้อสงสัยสอบถามรายละเอียดเพิ่มเติมที่ฝ่ายข้อมูลสมาชิกและสวัสดิการ โทร. 0 2243-4798 ภายใน 2642

สวัสดิการทุนส่งเสริมการศึกษาบุตรสมาชิกประจำปี 2562

สำหรับบุตรสมาชิกลูกหลานชาว สอ.ชป. สหกรณ์ได้มอบทุนเพื่อส่งเสริมบุตรสมาชิกที่กำลังศึกษาอยู่ ตั้งแต่ชั้น ป.1-ปริญญาตรี อายุไม่เกิน 25 ปีบริบูรณ์ สามารถยื่นขอรับทุนการศึกษา ประจำปี 2562 โดยยื่นใบขอทุนฯ ภายในวันที่ 31 กรกฎาคม 2562

รับใบสมัคร

สอ.ชป.001/4 ได้ที่ทำการ สอ.ชป. สามแสน หรือที่ทำการแทนหรือดาวน์โหลดที่ www.ridsaving.com

ยื่นเอกสาร

ฝ่ายบริหาร สอ.ชป.เลขที่ 811 อาคารสวัสดิการกรมชลประทาน ถนนสามแสน แขวงถนนนครไชยศรี เขตดุสิต กรุงเทพมหานคร 10300

สอบถามเพิ่มเติม

ฝ่ายข้อมูลสมาชิกและสวัสดิการ โทร. 0-2243-4798 ภายใน 2642

โครงการฝึกอบรมคณะกรรมการผู้ตรวจสอบกิจการ ที่ปรึกษา และเจ้าหน้าที่สหกรณ์



สหกรณ์ออมทรัพย์กรมชลประทาน จำกัด จัดโครงการฝึกอบรมคณะกรรมการ ผู้ตรวจสอบกิจการ ที่ปรึกษาและเจ้าหน้าที่สหกรณ์ ประจำปี 2562 เรื่องโครงการพัฒนาคุณภาพการบริหารจัดการสหกรณ์ (CQA) ระหว่างวันที่ 30-31 มีนาคม 2562 ณ โรงแรมเมฆาวัลย์ ชะอำ จังหวัดเพชรบุรี



โดยมีนายเสริมชัย เชี่ยวศิริถาวร รองประธานกรรมการ สอ.ชป. ทำหน้าที่ประธานเปิดโครงการฝึกอบรม พร้อมนำคณะผู้เข้าร่วมฝึกอบรม เยี่ยมชม โครงการซึ่งหัวมัน ตามพระราชดำริ จ.เพชรบุรี ศึกษาเส้นทางธรรมชาติ นั่งรถราง ฟังบรรยายจากวิทยากรประจำรถ เยี่ยมชมพืชพันธุ์ต่างๆ เช่น มะนาว พวงแป้น มะนาวยักษ์ ชมฟุ่สายรุ้ง สับปะรด ผักทานยอดต่างๆ รวมแปลงนา สาธิต ฟาร์มโคนม ฟาร์มไข่ไก่



โรงเพาะเห็ด ทุ่งกังหันลมผลิตไฟฟ้า ที่พัฒนาตามแนวพระราชดำริ เพื่อถ่ายทอดองค์ความรู้สู่ชาวบ้าน และ เรือรบประตักทรงงานของในหลวง รัชกาลที่ 9 เมื่อครั้งที่พระองค์เสด็จมาที่โครงการฯ แห่งนี้



ต่อมาได้ร่วมกิจกรรมเพื่อสังคม ด้วยการปลูกพืชพันธุ์ร่วมหยอดเมล็ดพันธุ์พืชทอง ซึ่งถือได้ว่าเป็นการอนุรักษ์และปลูกต้นไม้แบบง่ายๆ ร่วมกัน

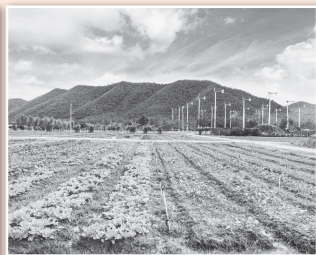

สำหรับโครงการซึ่งหัวมันตามพระราชดำริ ตั้งอยู่ที่บ้านหนองคอกไก่ ต.เขากระบูก อ.ท่ายาง จ.เพชรบุรี เดิมบริเวณพื้นที่แห่งนี้แล้งเกษตรกรส่วนใหญ่นิยมปลูกพืชไร่ แต่ด้วยความคิดอันยิ่งใหญ่จากพระราชดำริในหลวง รัชกาลที่ 9 ทำให้พลิกพื้นดินที่แห้งแล้งคืนสู่ความอุดมสมบูรณ์อีกครั้ง



เก็บมาบอก

คิด... ก่อนคำประกัน

การเซ็นคำประกันนั้นดูเหมือนเป็นเรื่องเล็กน้อย แต่ก็สร้างปัญหาให้กับคนเซ็นคำมาแล้ว ฉะนั้น เราจึงควรรู้ถึงเรื่องที่เกี่ยวข้องกับการเซ็นคำประกันให้ดีเสียก่อน

“ผู้ค้ำประกัน” หมายถึง บุคคลหนึ่งที่ยอมรับที่จะชำระหนี้แทนอีกบุคคล หากบุคคลนั้นไม่ชำระหนี้ให้แก่เจ้าหนี้ ซึ่งหนี้ที่ค้ำประกันนี้จะเป็นหนี้อะไรก็ได้ทั้งสิ้น เช่น หนี้เงินค้ำประกันการทำงานหรือการเรียน เป็นต้น

ขอบเขตความรับผิดชอบของผู้ค้ำประกัน

ผู้ค้ำประกันมีความรับผิดชอบตามสัญญาค้ำประกัน โดยจะจำกัดความรับผิดชอบของผู้ค้ำประกันไว้จำนวนเท่าใดก็ได้ หากไม่จำกัดความรับผิดชอบให้ผู้ค้ำประกันต้องรับผิดชอบอย่างไม่มีจำกัด ซึ่งรวมไปถึงดอกเบี้ยและค่าสินไหมทดแทนซึ่งลูกหนี้ค้างชำระ ตลอดจนภาระติดพันอันเป็นอุปสรรคแห่งหนี้

ผลของสัญญาค้ำประกัน

ผู้ค้ำประกันจะต้องชำระหนี้เมื่อลูกหนี้ผิดนัดชำระหนี้ ซึ่งลูกหนี้จะผิดนัดเมื่อ

1. หนี้ถึงกำหนดชำระลูกหนี้ไม่ชำระหนี้ และเจ้าหนี้ได้ให้คำเตือนลูกหนี้แล้วลูกหนี้ไม่ชำระหนี้ ลูกหนี้ผิดนัด เพราะเขาได้เตือนแล้ว
2. หนี้มีกำหนดเวลาชำระแน่นอน ลูกหนี้ไม่ชำระหนี้ตามกำหนดเวลา ลูกหนี้ผิดนัดโดยไม่ต้องเตือน
3. กรณีที่กำหนดว่าต้องบอกกล่าวล่วงหน้าให้ชำระหนี้ เมื่อได้บอกกล่าวล่วงหน้าแล้วลูกหนี้ไม่ชำระหนี้ในกำหนดตามคำบอกกล่าว ลูกหนี้เป็นผู้ผิดนัด
4. หนี้ละเมิดลูกหนี้ผิดนัดในเวลาทำละเมิด



สิ่งที่ควรทำเมื่อเป็นผู้ค้ำประกัน

เมื่อผู้ค้ำประกันไม่อาจปฏิเสธความรับผิดชอบที่จะเกิดตามมาได้หากลูกหนี้ผิดสัญญา ไม่ยอมชำระหนี้ ดังนั้นหากต้องเป็นผู้ค้ำประกันให้ผู้อื่นควรปฏิบัติดังนี้

1. ถามตัวเองว่าพร้อมหรือไม่ ถ้าจะต้องรับผิดชอบหนี้แทนผู้กู้ และรับความทุกข์ใจจากการค้ำประกัน
2. ทบทวนว่าเรารู้จักนิสัย อาชีพ รายได้ ทรัพย์สิน และครอบครัวของผู้ที่จะไปค้ำประกันให้เป็นอย่างดีแล้วหรือไม่
3. ถามความพร้อมของเพื่อนที่เราจะไปค้ำประกันให้ว่า “พร้อมที่จะเป็นหนี้แล้วจริง ๆ หรือมีความสามารถในการชำระหนี้หรือไม่”
4. สอบถามเพื่อนที่จะไปค้ำประกันให้ว่า เป็นการค้ำประกันประเภทใด เช่น ค้ำประกันเด็กจบใหม่เข้าทำงาน หรือค้ำประกันเพื่อซื้อหนี้บริโภค (เช่น รถยนต์) เพราะลักษณะการค้ำอย่างนี้ต่างกันมาก
5. อ่านเงื่อนไขในการค้ำประกันให้ละเอียด
6. ทำความเข้าใจเกี่ยวกับขอบเขตความรับผิดชอบในฐานะผู้ค้ำประกัน
7. ตรวจสอบความถูกต้องของวงเงินและประเภทของสินเชื่อที่ค้ำประกันที่ระบุในสัญญา ซึ่งบางครั้งหากผิดกำหนดว่าจะต้องระบุวงเงินของเงินต้นที่ค้ำประกันในสัญญาให้ชัดเจน และห้ามทำข้อตกลงให้ผู้ค้ำประกันทำสัญญาค้ำประกันแบบไม่จำกัดจำนวน
8. หากสงสัยอะไรสอบถามก่อนลงชื่อในสัญญา

สรุป การประกันชีวิต กับบริษัท เอ็ม บี เค ไลฟ์ ประกันชีวิต จำกัด (มหาชน) เดือนตุลาคม-ธันวาคม 2561, มกราคม-มีนาคม 2562

วัน เดือน /พ.ศ.	การเก็บเงินค่าเบี้ยประกันจากสมาชิก		สอ.ชป.จำนวนเงินให้บริษัท	บริษัทจำนวนสินไหม	
	จำนวน (คน)	จำนวนเงิน (บาท)	จำนวนเงิน (บาท)	จำนวน (ราย)	จำนวนเงิน (บาท)
ตุลาคม 2561	25,419	18,796,235.00	18,796,235.00	10	4,500,000.00
พฤศจิกายน 2561	25,332	18,729,633.00	18,729,633.00	27	19,700,000.00
ธันวาคม 2561	25,326	18,766,994.00	18,766,994.00	29	26,409,000.00
มกราคม 2562	25,303	18,824,199.00	18,824,199.00	6	4,300,000.00
กุมภาพันธ์ 2562	25,271	18,858,197.00	18,858,197.00	39	25,800,000.00
มีนาคม 2562	25,231	18,861,369.00	18,861,369.00	27	21,600,000.00
รวม		112,836,627.00	112,836,627.00		102,309,000.00

สมาคมบำนาญสงเคราะห์สมาชิกสหกรณ์ออมทรัพย์ราชการไทย (สสอ.รท.) โดยศูนย์ประสานงาน (สอ.ชป.)

สสอ.รท. โดยศูนย์ประสาน สอ.ชป. เปิดรับสมัครสมาชิกตั้งแต่บรรลุนิติภาวะ จนถึงอายุ 56 ปี หรือเกิดปี พ.ศ. 2506-2507 เป็นต้นไป

สอบถามเพิ่มเติม
 สสอ.รท. โดยศูนย์ประสานงาน
 สอ.ชป. โทรศัพท์ 0-2669-6576

6

ขั้นตอนจัดการหนี้บัตรเครดิต แบบเห็นผล



ทุกวันนี้หลายคนคงต้องพบเจอกับปรากฏการณ์ที่มีคนจำนวนมากพอเงินเดือนออกปุ๊บก็ต้องรอต่อแถวจ่ายหนี้บัตรเครดิตทั้งหลายกันจนแน่นชนิดไปหมด หลายคนต้องเคร่งเครียด วิตกกังวล และกลุ่มใจกับปัญหาหนี้สินจำนวนมาก จนรายได้ และเงินเดือนที่ได้ต่อเดือนไม่สามารถผ่อนชำระอะไรได้อีกแล้ว แม้จะจ่ายขั้นต่ำแล้วก็ยังตกอยู่ในภาวะ “หนี้ท่วม”

วันนี้เราจะลองมาค้นหาวិธีการจัดการกับหนี้บัตรเครดิต หากจะเปรียบหนี้สินจากบัตรเครดิตเป็น “บาดแผล” เลือดที่ไหลออกจากแผลก็เหมือนกับ “ดอกเบี๋ย” ที่ไหลออกจากชีวิตเราครับ ดังนั้นเราจะต้องหยุดเลือดที่ไหลออกโดยเร็ว และปิดปากแผลให้สนิท ป้องกันเลือดให้หยุดไหล จะเป็นอย่างไรติดตามกันเลยครับ

ขั้นตอนกำจัดการหนี้บัตรเครดิตขั้นแรก “หยุดจ่ายขั้นต่ำ”

การจ่ายขั้นต่ำเป็นต้นเหตุแห่งมูลหนี้ที่ทุกคนอาจไม่คาดคิดว่ามันจะร้ายแรงขนาดนี้ เพราะหากเราจ่ายเงินเต็มจำนวนเวลาที่บิลเรียกเก็บเงินจากการใช้จ่ายผ่านบัตรเครดิตส่งมาถึงเรา เราจะไม่เสียดอกเบี๋ยจากการที่มีเงินคงค้างกับทางบริษัทบัตรเครดิตครับ หากเราเลือกที่จะจ่ายขั้นต่ำ บริษัทบัตรเครดิตจะเริ่มคิด “ดอกเบี๋ยรายวัน” กับเราทันที ดอกเบี๋ยรายวันเป็นจุดเริ่มต้นของบาดแผลที่จะทำให้เลือดเราไหลไม่หยุดครับ ดังนั้นต้องรีบปิดบาดแผลทางการเงินด้วยการหยุดจ่ายขั้นต่ำ และพยายามชำระหนี้สินที่มันงอกเงยออกมาให้หมดในเร็ววันครับ

ขั้นตอนที่สอง “ทยอยชำระหนี้”

เมื่อเราได้เริ่มต้นด้วยการหยุดจ่ายขั้นต่ำแล้ว ขั้นตอนต่อมาก็คือเราต้องทยอยชำระหนี้สินคงค้างให้หมดครับ

ด้วยการพยายามลดค่าใช้จ่ายที่ไม่จำเป็น และนำเงินที่เราไม่ได้ใช้จ่ายกับสิ่งที่เกินจำเป็นมาชำระหนี้ ทยอยชำระให้หมดโดยเร็ว และต้องอดทนอย่าก่อหนี้ใหม่ ๆ เพิ่มขึ้นอีก

ขั้นตอนที่สาม “ซื้อด้วยเงินสด”

หลายคนอาจจะติดใจการซื้อของ ซื้อสินค้า บริการ จ่ายค่าอาหารตามร้านอาหารด้วยบัตรเครดิต หากเราสามารถบริหารจัดการเงินที่ต้องจ่ายตอนบิลเรียกเก็บเงินมาด้วยเงินสด แบบนี้ก็ไม่มีปัญหาครับ แต่หากเราเริ่มมีปัญหาติดขัด ต้องจ่ายขั้นต่ำแล้ว แบบนี้ครั้งต่อ ๆ ไปในการซื้อสินค้าบริการควรจ่ายด้วยเงินสดครับ เวลาที่เราจ่ายด้วยเงินสด ๆ เงินในกระเป๋าของเราจะลดไปทันที ทำให้เราสะดุดใจ และไม่กล้าจับจ่ายมากเกินไปจนจำนวนเงินที่เราหามาได้ เมื่อเราเริ่มซื้อของด้วยเงินสด เราจะสังเกตเห็นความเปลี่ยนแปลง บิลที่ต้องจ่ายปลายเดือนจะน้อยลง วิธีการนี้ถือเป็นการจัดการหนี้สินที่ดีที่ไม่ทำให้เราผลิตเพลินกับการจ่ายด้วยเครดิตมากเกินไปครับ

ขั้นตอนที่สี่ “ทำบัญชีจ่ายส่วนบุคคล”

การทำบัญชีจ่ายส่วนบุคคลจะช่วยให้เรา “มองเห็นปัญหา” ก่อนที่ปัญหาจะเกิดขึ้น วิธีการก็คือ การบันทึกรายรับ รายจ่าย แบบง่าย ๆ

ด้วยการเก็บบิลค่าใช้จ่ายในแต่ละเดือนเอาไว้ และมาบันทึกเมื่อสิ้นเดือน หากเรามีรายรับทางเดียวก็คือเงินจากงานประจำเราก็สามารถบันทึกเอาไว้ในส่วนของ “รายรับ” และเราควรแยกส่วนของรายจ่ายหลัก ๆ จะเป็น ค่ากิน ค่าที่พัก (ค่าบ้าน) ค่าเดินทาง และค่าท่องเที่ยว ทำแบบนี้เราจะมองเห็นชัดเจนว่าเราหมดค่าใช้จ่ายไปกับอะไรบ้าง และสามารถวางแผนตัดค่าใช้จ่ายที่ไม่จำเป็นออกไปได้ครับ

ขั้นตอนที่ห้า “วางแผนทางการเงินส่วนบุคคล”

หลังจากที่เราเริ่มปิดปากแผลทางการเงิน หยุดจ่ายขั้นต่ำ ทยอยชำระหนี้ หยุดเลือดที่กำลังไหลได้สำเร็จ และเริ่มทำบัญชีส่วนบุคคล การป้องกันไม่ให้เกิดบาดแผลทางการเงินก็เป็นสิ่งที่เราไม่ควรมองข้ามนะครับ การป้องกันไม่ให้เกิดแผลอีกเราต้อง “วางแผนทางการเงินส่วนบุคคล” การวางแผนการเงินส่วนบุคคลนั้นไม่ยากครับ เราควรแบ่งเงินที่เป็นรายได้ของเราออกเป็นส่วน ๆ ได้แก่ เงินใช้จ่าย กับเงินเก็บออม และแบ่งเงินเก็บออมเป็นเงินสำรองที่ต้องฝากธนาคารเอาไว้ห้ามนำออกมาใช้ กับเงินอีกส่วนที่เก็บออมเพื่อไปลงทุนต่อยอดให้งอกเงย ทำได้แบบนี้ “หนี้สินกวนใจ” ก็จะหายไปไม่กลับมาหาเราอีกเลยครับ

ขั้นตอนสุดท้าย “รักษาวินัยทางการเงินอย่างเคร่งครัด”

เมื่อเราทำทุกขั้นตอนมาจนถึงขั้นตอนสุดท้ายแล้ว ชีวิตทางการเงินของเราจะเริ่มดีขึ้นเรื่อย ๆ บาดแผลเริ่มสมานกัน เลือดหยุดไหลแล้ว แต่ทุกสิ่งทุกอย่างที่ทำมาจะหมดความหมายทันทีหากเรากลับไปก่อหนี้สินใหม่ ๆ อีก ปากแผลจะถูกเปิดออก เลือดจะกลับมาไหลอีกครั้ง ดังนั้นเราต้องรักษาวินัยทางการเงินอย่างเคร่งครัด ในขั้นตอนสุดท้ายนี้ถือว่า “สำคัญที่สุด” หากไม่อยากกลับไปเป็นหนี้ก็อย่าลืม “รักษาวินัยทางการเงินอย่างเคร่งครัด” นะครับ

ขั้นตอนต่าง ๆ เหล่านี้อาจจะดูยากในตอนแรก แต่หากเราทำสำเร็จ โอกาสที่เราจะเริ่มต้นใหม่กับชีวิตทางการเงินที่ปราศจากหนี้ก็เป็นเรื่องที่ไม่ยากครับ การไม่มีหนี้เป็นลาภอันประเสริฐ เป็นกำลังใจให้ทุกท่านนะครับ

สหกรณ์ออมทรัพย์กรมชลประทาน จำกัด ให้บริการสมาชิกร้องเรียน ร้องทุกข์ และข้อเสนอแนะ

เพื่ออำนวยความสะดวกแก่สมาชิกในการร้องเรียน ร้องทุกข์ และให้ข้อเสนอแนะ ทำให้ปัญหาของสมาชิกได้รับการดูแล แก้ไขอย่างมีประสิทธิภาพ ด้วยความสะดวก รวดเร็ว ชัดเจน ท่านสามารถแจ้งเรื่องดังกล่าว ผ่านช่องทาง ดังนี้

- ทางโทรศัพท์หมายเลข **0 2163 4678**
- ทางเว็บไซต์ : www.ridsaving.com
- ทาง Facebook : สหกรณ์ออมทรัพย์กรมชลประทาน จำกัด
- ทางไปรษณีย์ : สหกรณ์ออมทรัพย์กรมชลประทาน จำกัด เลขที่ 811
- ถนนสามเสน แขวงถนนนครไชยศรี เขตดุสิต กรุงเทพมหานคร 10300

การให้บริการ : วันจันทร์-ศุกร์ เวลา 08.30-16.30 น. (เว้นวันหยุดราชการ-วันนักขัตฤกษ์)



สมาชิกที่เกษียณอายุราชการเปลี่ยนที่อยู่ หรือที่อยู่ไม่ถูกต้อง

โทรศัพท์สายตรง 0-2669-6595 แฟกซ์ 0-2669-6575

การปฏิบัติงาน โทรศัพท์สายตรง 0-2243-4795

หรือภายใน 2247-2832

การฝากเงิน โทรศัพท์สายตรง 0-2243-4796

หรือภายใน 2529

การรับทุนสวัสดิการต่างๆ โทรศัพท์สายตรง 0-2243-4798

หรือภายใน 2642



กำหนดการสัมมนาสมาชิกส่วนภูมิภาค

สอ.ชป. จะเริ่มแผนการสัมมนาสมาชิกโครงการปี 2562 ตามงบประมาณที่ได้รับอนุมัติจากที่ประชุมใหญ่ เมื่อวันที่ 2 ธันวาคม 2561 โครงการที่จะเริ่มสัมมนาที่แรก วันที่ 17 พฤษภาคม 2562 ณ สขป.8 ผู้สนใจเข้าร่วมสัมมนาและลุ้นรับของรางวัลจากสหกรณ์ แจ้งชื่อ ณ หน่วยงานในสังกัด สขป.8

การฝากเงิน ชำระหนี้ สอ.ชป. โดยการโอนเงินผ่านสาขาธนาคารที่ สอ.ชป. เปิดบัญชีไว้เพื่อบริการแก่สมาชิก ดังนี้

ธนาคาร	สาขา	เลขที่บัญชี
กรุงเทพ	ศรียาน	012-1-10137-1
กสิกรไทย	บางกระบือ	007-2-07575-7
กรุงเทพ	ศรียาน	110-0-43737-3
กรุงเทพศรีอยุธยา	บางกระบือ	008-1-08434-8
ทหารไทย	ศรียาน	041-2-21722-6

การโอนเงินฝากเข้าบัญชี สอ.ชป. เมื่อโอนแล้วโปรดแจ้ง สอ.ชป.ทราบทันทีทางโทรศัพท์หรือทางโทรสารพร้อมส่งสำเนาใบฝากเงินไปยัง สอ.ชป. ยกเว้นธนาคารกรุงเทพ สามารถฝาก-ชำระด้วยระบบ Bill Payment โดยเสียค่าธรรมเนียม 10 บาท/รายการ (ไม่ต้องโทรศัพท์หรือโทรสารแจ้ง)

- เงินฝาก-การเงิน โทรศัพท์ 0-2243-4796 โทรสาร 0-2243-4796
- ชำระหนี้ โทรศัพท์ 0-2669-6595 โทรสาร 0-2669-6575

สอ.ชป. เปิดทำการ ไม่หยุดพักเที่ยง

วันจันทร์-ศุกร์

เวลา 08.30-16.30 น. (เว้นวันหยุดราชการ - วันนักขัตฤกษ์)

โปรดทราบ

สมาชิก สอ.ชป. ที่ไม่ได้รับความสะดวกในการติดต่อกับเจ้าหน้าที่ช่วยงานหรือเจ้าหน้าที่สหกรณ์หรือมีคำแนะนำเกี่ยวกับการดำเนินงานของ สอ.ชป. กรุณาส่งไปที่ตู้แสดงความคิดเห็นหรือผู้จัดการ สอ.ชป. โดยตรง โทร. 0-2669-6579

วัตถุประสงค์ของข่าว สอ.ชป.

1. เผยแพร่ข้อมูลข่าวสารและกิจกรรมของ สอ.ชป. แก่สมาชิกให้มีความรู้ความเข้าใจเกี่ยวกับสหกรณ์
2. เป็นสื่อกลางแลกเปลี่ยนข่าวสารความคิดเห็นระหว่างคณะกรรมการดำเนินการ สอ.ชป. กับสมาชิกสหกรณ์



สหกรณ์ออมทรัพย์กรมชลประทาน จำกัด

อาคารสวัสดิการ กรมชลประทาน ถนนสามเสน
แขวงถนนนครไชยศรี เขตดุสิต กรุงเทพฯ 10300
www.ridsaving.com

ชำระค่าไปรษณียากรแล้ว
ใบอนุญาตเลขที่ 94/2558
ไปรษณีย์ดุสิต 10300