



สหกรณ์ออมทรัพย์กรมชลประทาน จำกัด

ข่าวสาร

สอ.ชป.

เป็นสหกรณ์ออมทรัพย์ที่มั่นคง
ดำรงไว้ซึ่งธรรมภิบาล
บริหารงานสู่มาตรฐานอย่างยั่งยืน

ปีที่ 43 ฉบับที่ 9 กันยายน 2567

วันศุกร์ที่ 8 พฤศจิกายน 2567

เวลา 08.00 - 12.00 นาฬิกา

เชิญชวนใช้สิทธิสำรวจและเลือกตั้ง

- ✓ ประธานกรรมการดำเนินการ 1 ตำแหน่ง
- ✓ กรรมการดำเนินการ 7 ตำแหน่ง
- ✓ ผู้ตรวจสอบกิจการ 1 กลุ่ม 3 คน

อยู่ที่ไหน ก็ใช้สิทธิได้

ณ หน่วยสาขา 77 แห่งทั่วประเทศ

ตรวจสอบรายชื่อได้ที่ www.ridsaving.com

โปรดทราบ

กรณีสมาชิกมีความประสงค์จะเปลี่ยนสถานที่
การใช้สิทธิ์ลงคะแนนเสียงสรรหาและเลือกตั้ง
กรุณาแจ้งสหกรณ์
ภายในวันที่ 18 ตุลาคม 2567

หมายเหตุ

- * กรณีมีคำสั่งไปปฏิบัติงาน หรือเดินทาง
มาราชการ หลังจากหมดเขตเปลี่ยนแปลง
หน่วยสาขา ให้ใช้สิทธิ์ลงคะแนนสรรหาได้
โดยมีคำสั่งแสดงต่อนุกรรมการสรรหา
- ** กรณีไม่มีรายชื่อ ไม่มีสิทธิ์ลงคะแนนสรรหา

สมาชิกสมทบไม่มีสิทธิ์ลงคะแนน ตามข้อบังคับสหกรณ์

สุขสันต์วันเกิด สมาชิกที่เกิดเดือนกันยายน



- 1 สวัสดิการเงินสะสมทวีคูณ หรือ
- 2 สวัสดิการสมาชิกอาวุโส

ตรวจสอบรายชื่อ ณ ที่ทำการสหกรณ์
หรือ www.ridsaving.com

หรือ สหกรณ์ออมทรัพย์กรมชลประทาน จำกัด

โอนเงินวันที่ 30 กันยายน 2567

สอบถามและร่วมแสดงความคิดเห็นได้ที่ e-mail : coop@ridsaving.com

สหกรณ์ฯ

ห่วงใยเพื่อนสมาชิก

ขอส่งกำลังใจและความห่วงใย

ถึงพี่น้องชาวสหกรณ์ผู้ประสบภัยน้ำท่วมทุกท่าน

สมาชิกสามารถขอรับ

สวัสดิการเพื่อสงเคราะห์ผู้ประสบภัยพิบัติ
ตามหลักเกณฑ์ที่สหกรณ์กำหนด ภายใน 90 วัน
หลังจากวันที่ประสบภัย



scan QR CODE

ปรับขยาย

การยื่นเรื่องขอรับเงิน ทุนสวัสดิการ

เงินขวัญบุตร สมาชิกแรกคลอด

จ่าย
1,000บาท

อ่านต่อหน้า 3

ทุนส่งเสริมการศึกษาบุตรสมาชิก ประจำปี 2567

อนุมัติจ่ายพร้อมโอนเงิน

ในวันที่ 30 กันยายน 2567

ตรวจสอบรายชื่อได้ที่ www.ridsaving.com

ทรูสแตนด์

หนังสือยืนยันยอดเงิน ประจำปี 2567

อ่านต่อหน้า 4

เรื่อง เคน ใน ฉบับ

บทความพิเศษ: ปันความคิด จะเกิดอะไรขึ้น เมื่อผิวดินชำระหนี้

อ่านต่อหน้า 7

สหกรณ์ออมทรัพย์กรมชลประทาน จำกัด

รายการย่อแสดงสินทรัพย์และหนี้สิน ตามคำสั่งนายทะเบียนสหกรณ์ที่ กช.040/ว38
 ลว.13 มิถุนายน 2560 ณ วันที่ 31 สิงหาคม 2567
 (ไม่ได้ผ่านการตรวจสอบโดยผู้สอบบัญชีสหกรณ์)

หน่วย:บาท

สินทรัพย์		หนี้สิน	
เงินสดและเงินฝากธนาคาร	525,263,784.34	เงินเบิกเกินบัญชีธนาคาร	0.00
เงินฝากสหกรณ์อื่น	650,000,000.00	เงินกู้ยืม	0.00
หัก ค่าเผื่อฝากสหกรณ์อื่นสงสัยจะสูญ	0.00	เงินรับฝาก	8,621,918,727.23
เงินลงทุน	5,902,610,000.00	หนี้สินอื่น	210,513,504.87
หัก ค่าเผื่อการปรับมูลค่าเงินลงทุน	15,010,000.00	รวมหนี้สิน	8,832,432,232.10
เงินให้กู้ยืม	14,914,647,161.03	ทุนของสหกรณ์	
หัก ค่าเผื่อหนี้สงสัยจะสูญ	0.00	ทุนเรือนหุ้น	11,107,409,120.00
ที่ดินแทนการชำระหนี้รอขาย	0.00	ทุนสำรอง	1,377,452,578.81
ส่วนต่างมูลค่าที่ดินแทนการชำระหนี้รอขาย	0.00	ทุนสะสมตามข้อบังคับ ระเบียบและอื่นๆ	56,509,570.19
ที่ดิน อาคาร และอุปกรณ์ - สุทธิ	5,924,508.27	กำไร (ขาดทุน) จากเงินลงทุนที่ยังไม่เกิดขึ้น	0.00
สินทรัพย์ไม่มีตัวตน	6,220,291.80	ส่วนเกินทุนจากการตราตราสินทรัพย์	0.00
สินทรัพย์อื่น	522,320.09	ส่วนเกินมูลค่าที่ดินแทนการชำระหนี้รอขาย	0.00
		กำไรสุทธิรอการจัดสรร	0.00
		ขาดทุนสะสม	0.00
		กำไร (ขาดทุน) สุทธิ	616,374,564.43
รวมสินทรัพย์	21,990,178,065.53	รวมทุนของสหกรณ์	13,157,745,833.43
		รวมหนี้สินและทุนของสหกรณ์	21,990,178,065.53

เงินฝากสหกรณ์อื่นรายที่มีจำนวนเงินฝากเกินกว่าร้อยละ 10 ของทุนเรือนหุ้นบวกด้วยทุนสำรอง	-
เงินลงทุนที่นอกเหนือจากพระราชบัญญัติสหกรณ์ พ.ศ.2542 มาตรา 62	-
หุ้นกู้ด้อยสิทธิและไม่ประกัน	-
หุ้นกู้บริษัท การบินไทย จำกัด (มหาชน)	100,000,000.00
เงินให้กู้ยืมแก่สมาชิกที่ไม่ก่อให้เกิดรายได้	86,247,889.93
เงินให้กู้ยืมแก่สหกรณ์อื่นที่ไม่ก่อให้เกิดรายได้	-
สินทรัพย์ที่นำไปค้ำประกันเงินกู้ยืม	-
เงินลงทุน	5,152,400,000.00
พันธบัตรรัฐบาล/รัฐวิสาหกิจ	300,000,000.00
หุ้นกู้ภาคเอกชน	4,202,400,000.00
เงินฝาก ขสอ.	650,000,000.00
สินทรัพย์ที่นำไปค้ำประกันเงินรับฝาก	-
หนี้สินที่อาจเกิดขึ้นในภายหน้า (สหกรณ์ถูกฟ้องร้องค่าเสียหาย)	-

ขอรับรองว่ารายการย่อแสดงสินทรัพย์และหนี้สินนี้ครบถ้วนถูกต้องตามความเป็นจริง

(นางอรุณญา ขาวานัด)
 รองผู้จัดการ (สายบริหาร) รักษาการแทน
 ผู้จัดการ สอ.ชป.
 9 ก.ย. 2567

การจ่ายเงินทุนสวัสดิการให้แก่สมาชิก

ที่	ทุนสวัสดิการ	สิงหาคม 2567		ตุลาคม 2566 - สิงหาคม 2567	
		ราย	จำนวนเงิน (บาท)	ราย	จำนวนเงิน (บาท)
1	เพื่อเป็นทุนส่งเสริมการศึกษาบุตรสมาชิก	-	-	-	-
2	เพื่อสงเคราะห์สมาชิกผู้ประสบภัยพิบัติ	-	-	51	343,000.00
3	เพื่อสงเคราะห์สมาชิกที่ถึงแก่กรรม	26	2,613,000.00	290	28,711,000.00
4	สะสมทวีทรัพย์	1,118	2,972,500.00	13,941	36,719,000.00
5	สมาชิกอาวุโส	475	1,425,000.00	6,032	18,096,000.00
6	เงินขวัญบุตรสมาชิกแรกคลอด	4	4,000.00	29	29,000.00
7	ค่ารักษาพยาบาลสมาชิก (เงินเยี่ยมผู้ป่วย)	29	26,200.00	311	290,600.00
	รวม	1,652	7,040,700.00	20,654	84,188,600.00

อัตราดอกเบี้ยเงินฝาก

ประเภทเงินฝาก	ร้อยละต่อปี
1. ออมทรัพย์ จ่ายดอกเบี้ยวันที่ 25 มีนาคม และ 25 กันยายน ของทุกปี	0.75 (ไม่เสียภาษี)
2. ออมทรัพย์พิเศษ จ่ายดอกเบี้ยวันที่ 25 ของทุกเดือน	1.50 (ไม่เสียภาษี)
3. ออมทรัพย์พิเศษทวีสิน (24 เดือน) จ่ายดอกเบี้ย ครบกำหนด 24 เดือน เปิดรับฝาก 1-30 เมษายน 2567	2.25 (ไม่เสียภาษี)

อัตราดอกเบี้ยเงินกู้

ประเภทเงินกู้	ร้อยละต่อปี
1. เงินกู้เพื่อเหตุฉุกเฉิน	4.75
2. เงินกู้สามัญ	4.75
2.1 เงินกู้สามัญไม่เกิน ร้อยละ 90 ของทุนเรือนหุ้น	4.25
3. เงินกู้พิเศษ	4.25

เงื่อนไขการฝากเงินและการกู้เงิน
 เป็นไปตามประกาศ สอ.ชป.

อัตราดอกเบี้ยเงินกู้และเงินฝาก
 มีผลตั้งแต่วันที่ 1 มีนาคม 2567 เป็นต้นไป

สอบถามรายละเอียดเพิ่มเติมได้ที่

ฝ่ายการเงินและเงินออม โทร. 0 2243 4796 ภายใน 2529, 2439
 ฝ่ายสินเชื่อ โทร. 0 2243 4795 ภายใน 2247, 2832

การถือหุ้นของสมาชิก

สมาชิกทุกคนต้องถือหุ้นและชำระค่าหุ้น
 เป็นรายเดือนตั้งแต่แรกเข้าเป็นสมาชิกไม่น้อยกว่า
 ร้อยละ 5 ของเงินได้รายเดือน และสมาชิกสามารถ
 ส่งเงินค่าหุ้นรายเดือนสูงสุดได้ไม่เกินเดือนละ
 10,000.00 บาท



กรณีสมาชิกเกษียณหรือสมาชิก
 ที่โอน หรือย้าย หรือออกจากราชการ
 หรืองานประจำ และไม่สามารถ
 หักเงินได้รายเดือน ให้สมาชิกรายนั้น
 นำเงินส่งสหกรณ์ทุกวันสิ้นเดือนได้

สวัสดิการเงินขวัญบุตรสมาชิกแรกคลอด ปี 2567

ที่ประชุมคณะกรรมการดำเนินการ ชุดที่ 44 ครั้งที่ 10 วันที่ 29 สิงหาคม 2567
 มีมติเรื่องขอรับเงินทุนสวัสดิการเงินขวัญบุตรสมาชิกแรกคลอด พ.ศ. 2567
 ปรับขยายการยื่นเรื่องขอรับเงินทุนฯ จากเดิมภายใน 90 วัน แก้ไขเป็นภายใน 120 วัน นับจากวันที่คลอดบุตร

หลักเกณฑ์

- 1 สมาชิกที่รับราชการอยู่ปัจจุบัน
- 2 สมาชิกที่เกษียณหรือลาออกจากราชการ

การขอรับเงิน

- สมาชิกและคู่สมรสที่เป็นสมาชิกทั้ง 2 คน ต้องเป็นสมาชิกมาแล้ว ไม่น้อยกว่า 1 ปี โดยบุตรที่คลอดใหม่มีสิทธิ 1 คนต่อ 1 ทุน ยื่นเรื่องขอรับเงินแบบ สอ.ขป.134/2 ภายในกำหนด **120 วัน นับจากวันที่คลอดบุตร** หากเลยกำหนดระยะเวลาดังกล่าว ถือว่าสละสิทธิ์

การจ่ายเงิน

สหกรณ์จ่ายเงินขวัญบุตรในรูปแบบเงินฝากบัญชีออมทรัพย์ คนละ 1,000 บาท

เอกสารแนบ

- 1 สำเนาบัตรประจำตัวประชาชน หรือบัตรประจำตัวเจ้าหน้าที่ของรัฐ
- 2 สำเนาใบสูติบัตร
- 3 หนังสือรับรองบุตรที่ระบุชื่อบิดาที่เป็นสมาชิก ยกเว้นบุตรบุญธรรม

ฝ่ายข้อมูลสมาชิกและสวัสดิการ โทร. 0 2243 4798

การจ่ายค่าเบี้ยประกันชีวิตและค่าสินไหมทดแทน กับ
 บริษัท เมืองไทยประกันชีวิต จำกัด (มหาชน)
 เดือนตุลาคม 2566-สิงหาคม 2567



ณ เดือน/พ.ศ.	การเก็บเงินค่าเบี้ยประกันจากสมาชิก		บริษัทฯ จ่ายค่าสินไหมทดแทนบางส่วน	
	จำนวน (คน)	จำนวนเงิน (บาท)	จำนวน (ราย)	จำนวนเงิน (บาท)
ตุลาคม 2566	22,016	31,555,755.07	28	26,300,000.00
พฤศจิกายน 2566	21,776	31,182,228.00	29	27,800,000.00
ธันวาคม 2566	21,630	30,907,963.95	19	13,100,000.00
มกราคม 2567	21,476	30,802,266.20	21	20,900,000.00
กุมภาพันธ์ 2567	21,345	30,711,346.49	12	10,700,000.00
มีนาคม 2567	21,248	30,708,978.03	19	19,700,000.00
เมษายน 2567	21,177	30,462,124.00	27	21,800,000.00
พฤษภาคม 2567	21,100	30,427,340.38	32	27,900,000.00
มิถุนายน 2567	21,017	30,390,388.00	21	20,400,000.00
กรกฎาคม 2567	20,967	30,415,798.46	22	20,000,000.00
สิงหาคม 2567	20,895	30,364,026.00	8	7,100,000.00
รวม		337,928,214.58		215,700,000.00

โปรดทราบ!!

ระยะเวลาการรับเงินฝาก
 ทุกประเภท

ที่ประชุมคณะกรรมการดำเนินการ ชุดที่ 44
 ครั้งที่ 3 วันที่ 9 มกราคม 2567 มีมติเห็นชอบ
 ให้ขยาย ระยะเวลาการรับเงินฝาก ดังนี้

- 1 สมาชิกคนหนึ่งจะมีบัญชีเงินฝาก ได้ทุกประเภท แต่ละประเภทไม่เกิน ชนิดละ 1 บัญชี
- 2 สมาชิกจะฝากเงินได้บัญชีเงินฝากละ ไม่เกิน **500,000.00 บาท** ต่อเดือน



ตั้งแต่วันที่ 1 เมษายน ถึง 30

การขอหนังสือรับรองหุ้น และหรือเงินฝาก

ในกรณีสมาชิกต้องการให้สหกรณ์ “ออกหนังสือรับรองหุ้นและหรือเงินฝาก” เพื่อนำไปประกอบการขอวีซ่าใน การเดินทางไปต่างประเทศ หรือรับรองบุตรที่ไปศึกษาต่อในต่างประเทศ กรุณาแจ้งสหกรณ์ล่วงหน้าก่อนรับหนังสือรับรอง

เพื่อความสะดวกของสมาชิก สอบถามข้อมูลได้ที่

1. หนังสือรับรองเงินฝาก ติดต่อ ฝ่ายการเงินและเงินออม โทร. 0 2243 4796
2. หนังสือรับรองหุ้น ติดต่อ ฝ่ายบริหาร โทร. 0 2241 0473

โครงการช่วยเหลือ ค่าครองชีพของสมาชิก สอ.ชป.

- ✓ วงเงินกู้ตั้งแต่ 3,500.00 - 17,500.00 บาท
- ✓ ไม่ต้องมีผู้ค้ำประกัน
- ✓ เงินกู้ปลอดดอกเบี้ยตลอดสัญญา
- ✓ ชำระคืนครั้งเดียว โดยหักจากเงินปันผลที่ได้รับในวันประชุมใหญ่สามัญประจำปี 2567



เป็นสมาชิกสหกรณ์ออมทรัพย์กรมชลประทาน จำกัด ไม่น้อยกว่า 1 ปี

วงเงินโครงการช่วยเหลือค่าครองชีพ

ทุนเรือนหุ้น (ณ 30 กันยายน 2566)	วงเงินที่กู้ได้
ตั้งแต่ 100,000 - 200,000 บาท	3,500 บาท
ตั้งแต่ 200,010 - 300,000 บาท	7,000 บาท
ตั้งแต่ 300,010 - 400,000 บาท	10,500 บาท
ตั้งแต่ 400,010 - 500,000 บาท	14,000 บาท
ตั้งแต่ 500,010 บาท ขึ้นไป	17,500 บาท

กำหนดระยะเวลาการยื่นแบบฟอร์มคำขอกู้

การยื่นคำขอกู้	สหกรณ์โอนเงิน
ตั้งแต่วันที่ 1-31 สิงหาคม 2567	วันที่ 5 กันยายน 2567
ตั้งแต่วันที่ 1-30 กันยายน 2567	วันที่ 4 ตุลาคม 2567
ตั้งแต่วันที่ 1-31 ตุลาคม 2567	วันที่ 5 พฤศจิกายน 2567

สหกรณ์ของสวนสิทธิ์ งดให้กู้แก่สมาชิก

- (1) สมาชิกที่มีหนังสือจากสำนักงานบังคับคดีอายัดเงินปันผลและเงินเฉลี่ยคืน
- (2) สมาชิกที่ส่งชำระหนี้ไม่ตรงตามงวด
- (3) สมาชิกผู้กู้ที่หลักประกันบกพร่อง
- (4) สมาชิกที่อยู่ระหว่างขอปรับขยายเงินงวดชำระหนี้
- (5) สมาชิกที่หักเงินปันผล ชำระเบี้ยประกันชีวิต
- (6) สมาชิกที่เกษียณในปีบัญชี 2567

ส่งเอกสาร

- (1) ติดต่อด้วยตัวเอง หรือ
- (2) ไปรษณีย์ หรือ
- (3) แฟกซ์ 02-2435086 หรือ
- (4) E-mail : coop@ridsaving.com

ยื่นกู้ได้ตั้งแต่วันที่ 31 ตุลาคม 2567

ใบสมัครฯ
สแกน QR CODE

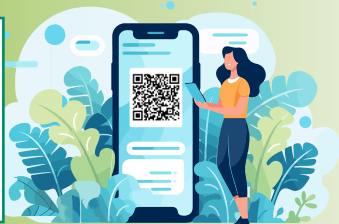

สอบถามข้อมูลเพิ่มเติม ฝายสินเชื่อ โทร. 0 2243 4795
หรือ www.ridsaving.com

“หนังสือยืนยันยอดเงิน” หุ้น หนี้ และเงินฝากคงเหลือ ประจำปี 2567

ด้วยสหกรณ์ออมทรัพย์กรมชลประทาน จำกัด ทำการปิดบัญชี ประจำปี 2567 สิ้นสุดวันที่ 30 กันยายน 2567 เพื่อให้เป็นไปตามมาตรฐานกาปฏิบัติงานของบริษัท สำนักงานสมาชิกในอดีต จำกัด (ผู้สอบบัญชีภาคเอกชน) ขอให้ทางสหกรณ์จัดเอกสารเพื่อทำการยืนยันยอด หุ้น หนี้ และเงินรับฝากคงเหลือของสมาชิก โดยขอความอนุเคราะห์สมาชิก ตรวจสอบข้อมูลพร้อมยืนยันความถูกต้องและส่งเอกสารกลับคืนมายังสหกรณ์เพื่อใช้ประกอบการปิดบัญชีประจำปี 2567 โดยเอกสารดังกล่าวจัดส่งในรูปแบบสุม่ หมายถึงสมาชิกจะไม่ได้รับทุกคน

คลินิกปิดบังคับคดี สอ.ชป.

เป็นช่องทางหนึ่งที่ท่านสามารถปรึกษา เพื่อหาแนวทางแก้ไขได้ หากท่านประสบปัญหาในการก่อหนี้ แล้วไม่สามารถชำระหนี้ได้

สมาชิกที่มีหนังสือจากสำนักงานบังคับคดี อายัดเงินปันผลเงินเฉลี่ยคืน และเงินทุนเรือนหุ้น เพื่อเป็นการผ่อนคลายให้สมาชิกและดำรงชีวิตอยู่ได้

คลินิกปิดบังคับคดี สอ.ชป. จะช่วยให้สมาชิกเป็นผู้มีวินัย ทางการเงินที่ดีเหมือนเดิม เพื่อนสมาชิกท่านใด ที่มีปัญหา ก็ช่วยแนะนำให้มาติดต่อกับคณะทำงาน คลินิกปิดบังคับคดี สอ.ชป. เพื่อจะได้พูดคุยและหาวิธีทางออก แก้ไขที่มีอยู่ให้หายไป อันจะเป็นประโยชน์กับสมาชิกเอง

ติดต่อโดยตรง คณะกรรมการเงินกู้ หรือคุณสุนิจ ปัญญางาม โทร. 086 332 9820 วันจันทร์-วันศุกร์ เวลา 08.30-14.00 น. (เว้นวันหยุดราชการ)

ผู้ประสงค์จะสมัครรับการสรรหา และเลือกตั้งฯ



- สมัครตำแหน่งประธานกรรมการดำเนินการ จำนวน 1 คน
- สมัครตำแหน่งกรรมการดำเนินการ จำนวน 7 คน
- สมัครตำแหน่งผู้ตรวจสอบกิจการ จำนวน 1 กลุ่ม 3 คน

ยื่นใบสมัคร พร้อมหลักฐาน ระหว่างวันที่ 4 ก.ย.- 4 ต.ค. 2567 เวลา 09.00-15.00 น. ณ ที่ทำการสหกรณ์ ถนนสามเสน เขตดุสิต กรุงเทพมหานคร www.ridsaving.com

โครงการเยี่ยมเยียนสมาชิก สขป.9 จ.ชลบุรี



วันที่ 27 สิงหาคม 2567 สหกรณ์ออมทรัพย์กรมชลประทาน จำกัด โดยนางอัญชลี เสือแก้ว เลขานุการ สอ.ชป. พร้อมกรรมการ และเจ้าหน้าที่สหกรณ์ ลงพื้นที่เยี่ยมเยียนสมาชิกสำนักงานชลประทานที่ 9 จ.ชลบุรี จำนวน 50 คน โดยมีนายทินกร เหลือล้น ผู้อำนวยการสำนักงานชลประทานที่ 9 ให้การต้อนรับ ณ ห้องประชุมสำนักงานชลประทานที่ 9 จ.ชลบุรี มีสมาชิกสอบถามการให้เงินกู้ การทำประกันชีวิตกลุ่ม สวัสดิการต่างๆ ที่สมาชิกพึงจะได้รับ กรรมการและฝ่ายจัดการได้ตอบข้อซักถามเป็นที่พอใจแก่สมาชิก



เจ้าหน้าที่สหกรณ์เกษียณ วันที่ 1 ตุลาคม 2567

1 นางสาวอรุณี ทิพย์วัลย์
รองผู้จัดการ (สายสินเชื่อ)

1

2 นางหทัยา คงสำราญ
หัวหน้าฝ่ายสินเชื่อ

2

ด้วยรัก...
จากใจ...
สายใย...
ผูกพัน

3

3 นางสาวทับทิม วิสุมา
เจ้าหน้าที่สินเชื่อ
(ปากเกร็ด)

4

4 น.ส.สมคิด วัชรคุปต์
เจ้าหน้าที่ธุรการ
(ลาออกเดือนมิถุนายน 2567 เนื่องจากสุขภาพไม่ดี)



โปรดย!

เมื่อสมาชิกสหกรณ์เสียชีวิต ให้ทายาทดำเนินการ ดังนี้

ขั้นตอน ทายาทสมาชิกมาติดต่อสหกรณ์
แจ้งว่ามีสมาชิกเสียชีวิต พร้อมเอกสาร

เอกสารของสมาชิกที่เสียชีวิต (สำเนา)

1. ใบมรณบัตร
2. หนังสือรับรองการตาย
กรณีมีประกันชีวิตกลุ่ม
3. ทะเบียนบ้านประทับตาย
4. บัตรประชาชน
5. เอกสารอื่นๆ ตามที่สหกรณ์ร้องขอ

เอกสารของทายาท (สำเนา)

1. ทะเบียนบ้าน
2. บัตรประชาชน
3. ทะเบียนสมรส
4. หน้าสมุดบัญชีธนาคาร

กรอกเอกสาร สอ.ขป.044/4 เอกสารครบถ้วนแล้ว รออนุมัติ
เมื่อเรียบร้อย โอนจ่ายคืนทายาทตามพินัยกรรม

ฝ่ายข้อมูลสมาชิกและสวัสดิการ โทร 0 2243 4798 เวลาราชการ

ข้อคิด ธรรมะ



ไม่มีอะไรที่
เราสะสมแล้ว
ไม่เป็นภาระ
ยกเว้นความดี

สมเด็จพระสังฆราช

หนังสือตั้งรับโอนประโยชน์

สามารถตรวจสอบด้วยตนเองได้ที่ APP
สหกรณ์ออมทรัพย์กรมชลประทาน จำกัด



สมัคร App สอ.ขป.

ได้ที่ App Store และ Play Store
หรือสแกน QR CODE



ขั้นตอนการสมัคร App

1. พิมพ์คำว่า RID Saving กด สมัครใช้บริการ เพื่อลงทะเบียนใช้งานครั้งแรก
2. อ่านข้อกำหนดและกดยอมรับเงื่อนไขการใช้งาน
3. กรอกเลขสมาชิก/เลขบัตรประชาชน และกดตรวจสอบ
4. กรอกเบอร์โทรศัพท์/ตั้งรหัสผ่าน มีความยาวอย่างน้อย 8 ตัวอักษร
หรือมากกว่านั้นประกอบด้วย อักษรพิมพ์ใหญ่ (A-Z) 1 ตัวอักษร
พิมพ์เล็ก (a-z) 3 ตัว และตัวเลข (0-9) 4 ตัว หรือมากกว่า และกดยืนยัน
5. ระบบจะส่งรหัส OTP ไปให้ท่านผ่านทาง SMS โปรดนำรหัสจำนวน 6 หลัก
กรอกภายในเวลาที่กำหนด
6. ตั้งรหัสผ่านจำนวน 6 หลัก
7. แสดงหน้าเมนูหลัก แสดงเมนูต่างๆ ใน Mobile App
ดูข้อมูลส่วนตัว สะดวก รวดเร็ว ปลอดภัย 24 ชั่วโมง



คู่มือธุรกรรมการเงิน สอ.ขป.
www.ridsaving.com
เพื่อนใจเป็นไปตามที่สหกรณ์กำหนด

ช่องทางติดตามทางออนไลน์ ประกาศต่างๆ และข้อมูลข่าวสาร

สหกรณ์ออมทรัพย์กรมชลประทาน จำกัด

- Facebook: สหกรณ์ออมทรัพย์กรมชลประทาน จำกัด
- Website: www.ridsaving.com
- Mobile Application: สอ.ขป.

หรือสแกน
QR code



หากสมาชิกพบปัญหาในการสมัครใช้บริการ
ติดต่อเจ้าหน้าที่สารสนเทศ สายตรง 0 2669 6576 ภายใน 2373

จะคิดอะไรขึ้น เมื่อปิดนัดชำระหนี้!

สำหรับมนุษย์เงินเดือนทั้งหลายที่มีภาระหนี้สิน ไม่ว่าจะเป็นหนี้บัตรเครดิต หนี้บัตรกดเงินสด หนี้สินเชื่อรถ หนี้สินเชื่อบ้าน จากการกู้ยืมสินเชื่อต่างๆ จากสถาบันการเงินนั้น สิ่งสำคัญที่ควรพึงระวังให้มาก คือความ การมีวินัยในการชำระหนี้ให้ตรงเวลา เพื่อหลีกเลี่ยงผลกระทบจากการ ชำระหนี้ล่าช้า หรือการไม่ชำระหนี้ ซึ่งจะก่อให้เกิดผลกระทบหลายอย่าง เลยทีเดียว วันนี้ KKP ADVICE CENTER มีข้อมูลผลกระทบจากการ ปิดนัดชำระหนี้มาฝากกัน



สิ่งที่ต้องเจอเมื่อปิดนัดชำระหนี้

1 ค่าใช้จ่ายที่มากขึ้นกว่าเดิม

สิ่งแรกที่เราต้องเจอในกรณีปิดนัดชำระหนี้คือ ค่าใช้จ่ายหรือภาระหนี้สิน ที่เพิ่มขึ้นมากกว่าเดิม ซึ่งมันเพิ่มมาจาก 2 อย่างด้วยกัน คือ

ค่าติดตามทวงถามหนี้

สำหรับใครที่เคยชำระหนี้ล่าช้าก็คงจะเคยเจอกับเหตุการณ์ที่ถูกโทรติดต่อ เพื่อทวงถามหนี้ และแน่นอน การโทรแต่ละครั้งย่อมมีค่าใช้จ่าย ซึ่งค่าใช้จ่าย ดังกล่าวเรียกว่า ‘ค่าติดตามทวงถามหนี้’ ที่จะถูกคิดและถูกทบทไปในรอบบิลถัดไป โดยแต่ละสถาบันการเงินมีการคิดอัตราค่าติดตามทวงถามที่แตกต่างกัน แต่ถึงแม้ว่า จะเป็นยอดเงินแค่หลักร้อย แต่ถ้าถูกทบทไปเรื่อยๆ มันก็คงจะไม่ใช่น้อยๆ

ดอกเบี้ยผิดนัดชำระหนี้

ดอกเบี้ยผิดนัดชำระหนี้ คือ ดอกเบี้ยที่เราต้องจ่ายเพิ่มจากดอกเบี้ยปกติ ในกรณีที่เรามาผิดนัดชำระหนี้ ซึ่ง ถือว่าเป็นค่าปรับสำหรับการชำระหนี้ก่อนดังกล่าว ค่างวดล่าช้าในระยะเวลาที่กำหนด โดยดอกเบี้ย ผิดนัดชำระหนี้จะคิดบนยอดเงินต้น ของค่างวดที่เราผิดนัดชำระหนี้เท่านั้น เช่น ค่างวดแต่ละเดือนจำนวน 8,000 บาท ของงวดนั้นๆ แบ่งเป็นดอกเบี้ย 3,000 บาท และเงินต้น 5,000 บาท ดอกเบี้ยผิดนัด ชำระหนี้จะถูกคิดบนยอดเงินต้น 5,000 บาท โดยคิดตามจำนวนวันตั้งแต่มีการ ผิดนัดชำระหนี้ จนถึงวันที่มีการชำระหนี้ก่อนนั้น ซึ่งเท่ากับว่าเราจะต้องจ่าย ทั้งเงินต้น ดอกเบี้ยปกติ และดอกเบี้ยผิดนัดชำระหนี้ ดังนั้นหากเรายังไม่ทำการ ชำระหนี้สักที ดอกเบี้ยก่อนดังกล่าวก็จะถูกคิดไปเรื่อยๆ ทุกวัน จนอาจกลายเป็น หนี้ก้อนใหญ่ได้ในที่สุด

2 เสียประวัติ

สถาบันการเงินส่วนใหญ่จะมีการรายงานข้อมูลการชำระหนี้ของลูกหนี้ คุณไปยังบริษัทข้อมูลเครดิตแห่งชาติ แน่นอนว่าประวัติที่ลูกหนี้คุณจ่ายล่าช้า หรือ ค้างชำระหนี้ก็จะถูกส่งไปยังบริษัทข้อมูลเครดิตแห่งชาติเช่นกัน หากถามว่า การมีประวัติแบบนี้จะส่งผลอย่างไร คำตอบคือทุกครั้งที่คุณจะไปทำธุรกรรม การเงิน เช่น กู้เงิน กู้ซื้อบ้าน กู้ซื้อรถ รีไฟแนนซ์บ้าน ฯลฯ สถาบันการเงินที่ เป็นสมาชิกอยู่ในระบบก็จะมีการเช็คข้อมูลตรงนี้จากระบบของบริษัทข้อมูล เครดิตแห่งชาติ ซึ่งแน่นอนว่าหากมีประวัติการ ชำระล่าช้าบ่อยๆ ก็จะมีผล ต่อการพิจารณาสินเชื่อของสถาบันการเงิน และที่น่ากลัวกว่านั้นคือ หากลูกหนี้เรา มีการค้างชำระนานกว่า 90 วัน หรือ 3 งวด ก็จะมีผลเสียเครดิต ส่งผลให้การทำ ธุรกรรม ทางการเงินกลายเป็นเรื่องยากมากยิ่งขึ้น ซึ่งกว่าสถานะบัญชีจะกลับมา เป็นปกติได้ก็ต้องรอถึง 3 ปี

3 ถูกฟ้องร้อง

หากมีการค้างชำระหนี้ในระยะเวลาที่ยาวนาน สถาบันการเงิน จะทำการฟ้องร้องคดีแพ่งเพื่อให้ลูกหนี้ชำระ หนี้คืนทั้งจำนวน ซึ่งผลหนัก ที่สุดที่จะต้องเจอก็คือการถูกตัดสินให้เป็นบุคคลล้มละลาย แม้ว่ากรณีแบบนี้จะ เป็นคดีแพ่งที่ไม่มีโทษจำคุกแต่ความยุ่งยากก็มีมากไม่น้อย เพราะ การฟ้องร้องคดีต่อศาล หากคู่กรณีตกลงกันไม่ได้ก็อาจจะใช้เวลา เป็นปีกว่าศาลจะมีคำพิพากษา และการไปศาลแต่ละครั้งย่อมมีค่าใช้จ่าย แฝงอื่นๆ ตามมาอีกมากมาย และสิ่งที่คุณจะต้องเจอคือ

กรณีที่ 1 ลูกหนี้ต้องชำระหนี้ตามเงื่อนไขที่ศาลมีคำพิพากษาหรือคำสั่ง กรณีนี้คือการที่ยังมีทางหาเงินมาชำระหนี้ก่อนนั้นๆ ได้อยู่ แต่ต้องทำการ ตกลงกับเจ้าหนี้ว่าจะชำระคืนอย่างไรและจำนวนเท่าไร

กรณีที่ 2 ลูกหนี้ไม่สามารถชำระหนี้ได้ตามเงื่อนไขที่ศาลมีคำพิพากษา หรือคำสั่ง กรณีนี้เจ้าหนี้จะดำเนิน การบังคับคดี ยึดทรัพย์สิน และอายัดเงินเดือน โดยมีอายุความทั้งสิ้น 10 ปีนับแต่วันที่มีคำพิพากษาหรือ คำสั่ง ซึ่งในกรณีที่ ไม่มีทรัพย์สินให้ยึดทรัพย์สิน เจ้าหนี้จะสืบต่อไปว่าลูกหนี้ทำงานที่ไหน เพื่ออายัดสิทธิ เรียกร้องที่เป็นเงินของลูกหนี้ โดยมีหลักเกณฑ์การอายัด จะดำเนินการดังนี้

- เงินเดือน ค่าจ้าง สามารถถูกอายัดได้ไม่เกิน 30% ของอัตรา เงินเดือนก่อนหักรายจ่าย และต้องมีเงิน เหลือไม่น้อยกว่า 20,000 บาท - เบี้ยขยัน ค่าล่วงเวลา หรือเบี้ยเลี้ยงชีพ อายัดได้ไม่เกิน 30% ของเงินที่ได้รับ
- เงินโบนัส สามารถอายัดได้ไม่เกิน 50% ของเงินที่ได้รับ
- เงินตอบแทนการออกจากงาน สามารถอายัดได้ตามที่ขอ แต่ ต้องเหลือให้ไม่น้อยกว่าไว้ได้ไม่เกิน 300,000 บาท หรือตามดุลพินิจของ เจ้าพนักงานหน้าที่บังคับคดี
- เงินฝากในบัญชี อายัดได้ตามที่ขอแต่ไม่เกินจำนวนหนี้ตามหมาย บังคับคดี
- เงินปันผลจากการลงทุน สามารถให้อายัดได้ตามที่ขอ โดยหาก เจ้าหนี้ไม่ได้ระบุให้อายัดเฉพาะปีใดปีหนึ่ง ให้เจ้าพนักงานบังคับคดีอายัด เป็นประจำทุกปีจนกว่าจะครบหนี้
- เงินค่าหุ้น เงินลงทุนของสหกรณ์ออมทรัพย์สินที่เป็นการลงทุน สามารถให้อายัดได้ตามที่ขอ โดยระบุ ให้บุคคลภายนอกเป็นผู้รับคำสั่งอายัด และส่งเงินให้เมื่อลูกหนี้ตามคำพิพากษาสิ้นสมาชิกภาพ

ทุกคนคงจะเห็นกันแล้วว่าการผิดนัดชำระหนี้ส่งผลกระทบต่อ อะไรบ้าง ซึ่งกว่าจะฟื้นฟูลูกหนี้มาเป็นปกติได้ก็ ต้องใช้เวลาหลายปีเลยทีเดียว ดังนั้น ควรวางแผนการเงินในแต่ละเดือนให้ดี หากเริ่มมีปัญหาควรรีบหาทาง แก้ก่อนที่ปัญหาจะบานปลาย และส่งผลกระทบต่อชีวิต

ขอบคุณข้อมูล : <https://advicecenterkkpfg.com>
ศึกษารายละเอียดเพิ่มเติมได้ที่ : บริษัทข้อมูลเครดิตแห่งชาติ

หมายเลขโทรศัพท์สภกรณ์ออมทรัพย์กรมชลประทาน จำกัด

	0-2241 5655-64 ต่อ	สายตรง	โทรสาร (FAX)
ผู้จัดการ	2640	0-2243 7807	-
รองผู้จัดการ (สายบริหาร)	2647	0-2241 0473	0-2243 5086
รองผู้จัดการ (สายการเงิน)	2644	0-2669 6579	-
รองผู้จัดการ (สายสินเชื่อ)	2643	0-2669 6576	-
ฝ่ายบริหาร	2445, 2833	0-2241 0473	0-2243 5086
ฝ่ายข้อมูลสมาชิกและสวัสดิการ	2642	0-2243 4798	0-2669 6575
ฝ่ายการเงินและเงินออม	2439, 2529	0-2243 4796	0-2243 4796
ฝ่ายบัญชี	2646	0-2243 4798	0-2669 6575
ฝ่ายจัดเก็บและตรวจสอบ	2344	0-2669 6595	0-2669 6575
ฝ่ายสารสนเทศและประชาสัมพันธ์	สารสนเทศ 2373	0-2669 6576	-
	ประชาสัมพันธ์ 2645	-	-
ฝ่ายสินเชื่อ	2247, 2832	0-2243 4795	0-2243 0968
ฝ่ายสหกรณ์ปากเกร็ด	0-2583 6050-0 ต่อ 513 สายตรง 0-2961 1504 หรือ 0-2583 8912 โทรสาร 0-2961 1731		
รับเรื่องร้องเรียน สอ.ชป.	โทรสายตรง 0-2163 4678		

สอ.ชป. เตือนภัย !!



ระวังมิจฉ้อฉลแอบอ้างเป็นเจ้าหน้าที่สหกรณ์ หลอกให้คลิกลิงค์ และ ติดตั้งแอปพลิเคชันปลอม หรือขอเอกสาร

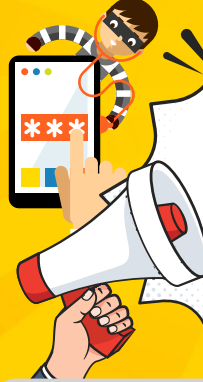

กรุณาอย่าหลงเชื่อ !!!

ให้ข้อมูลส่วนตัวของท่าน
กับคนแปลกหน้าเด็ดขาด
หากพบเหตุการณ์น่าสงสัย
ให้ติดต่อสหกรณ์โดยตรง

โปรดระมัดระวัง โดยเฉพาะกลุ่มผู้เกษียณอายุ

สหกรณ์ออมทรัพย์กรมชลประทาน จำกัด โทร.0 2241 0473

**การฝากเงิน ชำระหนี้ สอ.ชป. โดยการโอนเงินผ่านสาขา
ธนาคารที่ สอ.ชป. เปิดบัญชีไว้เพื่อบริการแก่สมาชิก ดังนี้**

ธนาคาร	สาขา	เลขที่บัญชี
 กรุงไทย	ศรียาน	012-1-10137-1
 กสิกรไทย	บางกระบือ	007-2-07575-7
 กรุงศรีอยุธยา	ศรียาน	110-0-43737-3
 กรุงศรีอยุธยา	บางกระบือ	008-1-08434-8
 ทหารไทยธนชาติ	ศรียาน	041-2-21722-6

การโอนเงินฝากเข้าบัญชี สอ.ชป. เมื่อโอนแล้วโปรดแจ้ง สอ.ชป.
ทราบทันทีทางโทรศัพท์หรือทางโทรสารพร้อมส่งสำเนาใบฝากเงิน
ไปยัง สอ.ชป.ยกเว้นธนาคารกรุงไทย สามารถฝากชำระด้วยระบบ
Bill Payment โดยเสียค่าธรรมเนียม 10.00 บาท/รายการ

- การเงินและเงินออม โทรศัพท์ 0-2243-4796 โทรสาร 0-2243-4796
- ชำระหนี้ โทรศัพท์ 0-2669-6595 โทรสาร 0-2669-6575

สอ.ชป. เปิดทำการ

ไม่หยุดพักเที่ยง

วันจันทร์-ศุกร์

เวลา 08.30-16.30 น. (เว้นวันหยุดราชการ-วันนักขัตฤกษ์)

โปรดทราบ

สมาชิก สอ.ชป. ที่ไม่ได้รับความสะดวกในการติดต่อกับเจ้าหน้าที่ช่วยงานหรือเจ้าหน้าที่สหกรณ์หรือมีคำแนะนำเกี่ยวกับการดำเนินงานของ สอ.ชป. กรุณาส่งไปที่ตู้แสดงความคิดเห็นหรือผู้จัดการ สอ.ชป. โดยตรง โทร. 0-2243-7807

วัตถุประสงค์ของข่าว สอ.ชป.

1. เผยแพร่ข้อมูลข่าวสารและกิจกรรมของ สอ.ชป. แก่สมาชิก ให้มีความรู้ความเข้าใจเกี่ยวกับสหกรณ์
2. เป็นสื่อกลางแลกเปลี่ยนข่าวสารความคิดเห็นระหว่างคณะกรรมการดำเนินการ สอ.ชป. กับสมาชิกสหกรณ์



สหกรณ์ออมทรัพย์กรมชลประทาน จำกัด
811 อาคารสวัสดิการกรมชลประทาน ถนนสามเสน
แขวงถนนนครไชยศรี เขตดุสิต กรุงเทพฯ 10300
www.ridsaving.com

ชำระค่าไปรษณียากรแล้ว
ใบอนุญาตเลขที่ 94/2558
ไปรษณีย์คู่คิด 10300

กรุณาส่ง