



# สหกรณ์ออมทรัพย์กรมชลประทาน จำกัด

## ข่าวสาร **สอ.ชป.**

เป็นสหกรณ์ออมทรัพย์ที่มั่นคง  
ดำรงไว้ซึ่งธรรมภิบาล  
บริหารงานสู่มาตรฐานอย่างยั่งยืน

ปีที่ 43 ฉบับที่ 9 ตุลาคม 2567

### พร้อมใจไปเลือกตั้ง เพื่อผลประโยชน์ของสมาชิก

วันศุกร์ที่ 8 พฤศจิกายน 2567  
เวลา 08.00 - 12.00 น.

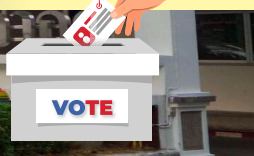

- |  |              |
|--|--------------|
| <input checked="" type="checkbox"/> ประธานกรรมการดำเนินการ | 1 คน         |
| <input checked="" type="checkbox"/> กรรมการดำเนินการ       | 7 คน         |
| <input checked="" type="checkbox"/> ผู้ตรวจสอบกิจการ       | 1 กลุ่ม 3 คน |

สมาชิกที่ใช้สิทธิ  
ลงคะแนนสรรหาและเลือกตั้ง  
ได้รับเงินค่าอาหาร คนละ **800** บาท

พร้อมกันในคณะ  
ณ หน่วยสหกรณ์ชลประทาน สามเสน  
สำนักงานชลประทานที่ 1-17  
และโครงการชลประทานจังหวัด



อ่านต่อหน้า 4-5

สมาชิกสมทบ ไม่มีสิทธิลงคะแนน ตามข้อบังคับสหกรณ์

### วันออมแห่งชาติ วันที่ 31 ตุลาคม



คณะรัฐมนตรีมีมติให้วันที่ 31 ตุลาคมของทุกปี  
เป็นวันออมแห่งชาติ  
เพื่อส่งเสริมให้คนไทยมีนิสัยรักการออม  
เห็นถึงความสำคัญและประโยชน์ของการออมเงิน

### สมาชิกโปรดทราบ

### สัญญาปรับใหม่

การประกันชีวิตกลุ่ม  
กับ บมจ.เมืองไทยประกันชีวิต

อัตราเบี้ยประกัน 138 บาท  
: 1 แสนบาท : คน : เดือน

ระยะเวลาคุ้มครอง  
1 ตุลาคม 2567  
ถึง 30 กันยายน 2568



อ่านต่อหน้า 7

### กำหนดการประชุมใหญ่สามัญ ประจำปี 2567

วันอาทิตย์ที่ 1 ธันวาคม 2567

ณ หอประชุมชูชาติ กำภู กรมชลประทาน อ.ปากเกร็ด จ.นนทบุรี

### สู่สัปดาห์วันเกิด สมาชิกที่เกิดเดือนตุลาคม

- รับ
- สวัสดิการเงินสะสมทวีทรัพย์ หรือ
  - สวัสดิการสมาชิกอาวุโส



ตรวจสอบรายชื่อ ณ ที่ทำการสหกรณ์  
หรือ [www.ridsaving.com](http://www.ridsaving.com)  
หรือ สหกรณ์ออมทรัพย์กรมชลประทาน จำกัด

โอนเงินวันที่ 31 ตุลาคม 2567

# สภกรณ์ออมทรัพย์กรมชลประทาน จำกัด

รายการย่อแสดงสินทรัพย์และหนี้สิน ตามคำสั่งนายทะเบียนสหกรณ์ที่ กช.040/ว38  
 ลว.13 มิถุนายน 2560 ณ วันที่ 30 กันยายน 2567 (ก่อนปรับปรุงปิดบัญชี)  
 (ไม่ได้ผ่านการตรวจสอบโดยผู้สอบบัญชีสหกรณ์)

หน่วย:บาท

สินทรัพย์		หนี้สิน	
เงินสดและเงินฝากธนาคาร		เงินเบิกเกินบัญชีธนาคาร	0.00
เงินฝากสหกรณ์อื่น	650,000,000.00	เงินกู้ยืม	0.00
หัก ค่าเผื่อฝากสหกรณ์อื่นสงสัยจะสูญ	0.00	เงินรับฝาก	8,555,880,587.22
เงินลงทุน	5,902,610,000.00	หนี้สินอื่น	123,927,571.86
หัก ค่าเผื่อการปรับมูลค่าเงินลงทุน	15,010,000.00	<b>รวมหนี้สิน</b>	<b>8,679,808,159.08</b>
เงินให้กู้ยืม	14,892,104,238.16	<b>ทุนของสหกรณ์</b>	
หัก ค่าเผื่อหนี้สงสัยจะสูญ	0.00	ทุนเรือนหุ้น	11,135,777,200.00
ที่ดินแทนการชำระหนี้รอขาย	0.00	ทุนสำรอง	1,377,452,578.81
ส่วนต่างมูลค่าที่ดินแทนการชำระหนี้รอขาย	0.00	ทุนสะสมตามข้อบังคับ ระเบียบและอื่นๆ	47,719,594.50
ที่ดิน อาคาร และอุปกรณ์ - สุทธิ	6,594,508.27	กำไร (ขาดทุน) จากเงินลงทุนที่ยังไม่เกิดขึ้น	0.00
สินทรัพย์ไม่มีตัวตน	6,220,291.80	ส่วนเกินมูลค่าที่ดินแทนการชำระหนี้รอขาย	0.00
สินทรัพย์อื่น	522,320.09	ส่วนเกินมูลค่าที่ดินแทนการชำระหนี้รอขาย	0.00
		กำไรสุทธิหรือการจัดสรร	0.00
		ขาดทุนสะสม	0.00
		กำไร (ขาดทุน) สุทธิ	670,744,653.49
<b>รวมสินทรัพย์</b>	<b>21,911,502,185.88</b>	<b>รวมทุนของสหกรณ์</b>	<b>13,231,694,026.80</b>
		<b>รวมหนี้สินและทุนของสหกรณ์</b>	<b>21,911,502,185.88</b>

เงินฝากสหกรณ์อื่นรายที่มีจำนวนเงินฝากเกินกว่าร้อยละ 10 ของทุนเรือนหุ้นบวกด้วยทุนสำรอง

เงินลงทุนที่นอกเหนือจากพระราชบัญญัติสหกรณ์ พ.ศ.2542 มาตรา 62

หุ้นกู้ต่อสิทธิและไม่มีประกัน

หุ้นกู้บริษัท การบินไทย จำกัด (มหาชน)

เงินให้กู้ยืมแก่สมาชิกที่ไม่ก่อให้เกิดรายได้

เงินให้กู้ยืมแก่สหกรณ์อื่นที่ไม่ก่อให้เกิดรายได้

สินทรัพย์ที่นำไปค้ำประกันเงินกู้ยืม

เงินลงทุน

พันธบัตรรัฐบาล/รัฐวิสาหกิจ

หุ้นกู้ภาคเอกชน

เงินฝาก ขสอ.

สินทรัพย์ที่นำไปค้ำประกันเงินรับฝาก

หนี้สินที่อาจเกิดขึ้นในภายหน้า (สหกรณ์ถูกฟ้องร้องค่าเสียหาย)

ขอรับรองว่ารายการย่อแสดงสินทรัพย์และหนี้สินนี้ครบถ้วนถูกต้องตามความเป็นจริง



(นางอรวิญญา ขาวนาดี)  
 รองผู้จัดการ (สายบริหาร) รักษาการแทน  
 ผู้จัดการ สอ.ชป.  
 7 ต.ค. 2567

## การจ่ายเงินทุนสวัสดิการให้แก่สมาชิก

ที่	ทุนสวัสดิการ	กันยายน 2567		ตุลาคม 2566 - กันยายน 2567	
		ราย	จำนวนเงิน (บาท)	ราย	จำนวนเงิน (บาท)
1	เพื่อเป็นทุนส่งเสริมการศึกษาบุตรสมาชิก	1,627	2,332,500.00	1,627	2,332,500.00
2	เพื่อสงเคราะห์สมาชิกผู้ประสบภัยพิบัติ	7	58,000.00	58	401,000.00
3	เพื่อสงเคราะห์สมาชิกที่ถึงแก่กรรม	22	2,257,000.00	312	30,968,000.00
4	สะสมทวีทรัพย์	1,074	2,693,500.00	15,015	39,412,500.00
5	สมาชิกอาวุโส	456	1,368,000.00	6,488	19,464,000.00
6	เงินขวัญบุตรสมาชิกแรกคลอด	4	4,000.00	33	33,000.00
7	ค่ารักษาพยาบาลสมาชิก (เงินเยี่ยมผู้ป่วย)	21	18,000.00	332	308,600.00
	<b>รวม</b>	<b>3,211</b>	<b>8,731,000.00</b>	<b>23,865</b>	<b>92,919,600.00</b>

2 **ข่าวสาร สอ.ชป. ปีที่ 43 ฉบับที่ 9 ประจำเดือนตุลาคม 2567**

## อัตราดอกเบี้ยเงินฝาก

ประเภทเงินฝาก	ร้อยละต่อปี
1. ออมทรัพย์ จ่ายดอกเบี้ยวันที่ 25 มีนาคม และ 25 กันยายน ของทุกปี	0.75 (ไม่เสียภาษี)
2. ออมทรัพย์พิเศษ จ่ายดอกเบี้ยวันที่ 25 ของทุกเดือน	1.50 (ไม่เสียภาษี)
3. ออมทรัพย์พิเศษทวีสิน (24 เดือน) จ่ายดอกเบี้ย ครบกำหนด 24 เดือน เปิดรับฝาก 1-30 เมษายน 2567	2.25 (ไม่เสียภาษี)

## อัตราดอกเบี้ยเงินกู้

ประเภทเงินกู้	ร้อยละต่อปี
1. เงินกู้เพื่อเหตุฉุกเฉิน	4.75
2. เงินกู้สามัญ	4.75
2.1 เงินกู้สามัญไม่เกิน ร้อยละ 90 ของทุนเรือนหุ้น	4.25
3. เงินกู้พิเศษ	4.25

**เงื่อนไขการฝากเงินและการกู้เงิน  
 เป็นไปตามประกาศ สอ.ชป.**

**อัตราดอกเบี้ยเงินกู้และเงินฝาก  
 มีผลตั้งแต่วันที่ 1 มีนาคม 2567 เป็นต้นไป**

## สอบถามรายละเอียดเพิ่มเติมได้ที่

ฝ่ายการเงินและเงินออม โทร. 0 2243 4796 ภายใน 2529, 2439  
 ฝ่ายสินเชื่อ โทร. 0 2243 4795 ภายใน 2247, 2832

## การถือหุ้นของสมาชิก

สมาชิกทุกคนต้องถือหุ้นและชำระค่าหุ้น  
 เป็นรายเดือนตั้งแต่แรกเข้าเป็นสมาชิกไม่น้อยกว่าร้อยละ  
 5 ของเงินได้รายเดือน และสมาชิกสามารถส่งเงินค่าหุ้น  
 รายเดือนสูงสุดได้ไม่เกินเดือนละ 10,000.00 บาท

กรณีสมาชิกเกษียณหรือสมาชิก  
 ที่โอน หรือย้าย หรือออกจากราชการ  
 หรืองานประจำ และไม่สามารถหักเงิน  
 ได้รายเดือน ให้สมาชิกรายนั้น นำเงิน  
 ส่งสหกรณ์ทุกวันสิ้นเดือนได้

**ทั้งนี้ ตั้งแต่วันที่ 3 เมษายน 2566 เป็นต้นไป  
 ฝ่ายข้อมูลสมาชิกและสวัสดิการ  
 โทรตรง 0 2243 4798 ภายใน 2642**

# สรุปรายงานการเงินและจำนวนสมาชิก สอ.ชป.

รายการ (รายเดือน)	1-31 กรกฎาคม 2567	1-31 สิงหาคม 2567	1-30 กันยายน 2567	เพิ่มขึ้น (ลดลง) ระหว่างเดือน ส.ค.-ก.ย.67
จำนวนสมาชิก (คน)	21,891	21,885	21,878	(7)
จำนวนสมาชิกสมทบ (คน)	3,909	3,898	3,974	76
เงินรับฝากจากสมาชิก	67,479,573.93	72,618,882.24	70,223,973.35	(2,394,908.89)
ออมทรัพย์พิเศษ	60,812,382.17	70,494,591.99	67,680,903.50	(2,813,688.49)
ออมทรัพย์	6,667,191.76	2,124,290.25	2,543,069.85	418,779.60
สมาชิกถอนเงินฝาก	169,616,683.28	205,922,277.06	136,262,613.36	(69,659,663.70)
ออมทรัพย์พิเศษ	163,667,947.49	202,470,397.41	133,044,421.12	(69,425,976.29)
ออมทรัพย์	5,948,735.79	3,451,879.65	3,218,192.24	(233,687.41)
จ่ายเงินให้กู้แก่สมาชิก (สุทธิ)	84,686,675.56	79,851,751.50	78,069,597.50	(1,782,154.00)
เงินกู้สามัญ	83,082,552.06	74,014,691.00	59,886,027.00	(14,128,664.00)
เงินกู้เพื่อเหตุฉุกเฉิน	1,604,123.50	1,600,921.50	11,784,665.50	10,183,744.00
เงินกู้พิเศษ	-	4,236,139.00	6,398,905.00	2,162,766.00
จ่ายดอกเบี้ยเงินรับฝาก	10,775,977.44	11,001,881.35	11,009,062.90	7,181.55
รับค่าหุ้นรายเดือน	40,687,190.00	40,764,810.00	40,742,640.00	(22,170.00)
รับชำระเงินให้กู้แก่สมาชิก	98,848,611.20	90,438,421.85	98,042,693.19	7,604,271.34
รับดอกเบี้ยเงินกู้จากสมาชิก	56,758,065.04	58,184,349.96	58,800,092.87	615,742.91
<b>รายการ ณ วันที่</b>	<b>31 กรกฎาคม 2567</b>	<b>31 สิงหาคม 2567</b>	<b>30 กันยายน 2567</b>	<b>เพิ่มขึ้น (ลดลง)</b>
ทุนเรือนหุ้น	11,081,142,940.00	11,107,409,120.00	11,135,777,200.00	28,368,080.00
เงินรับฝากจากสมาชิก	8,755,222,132.05	8,621,918,727.23	8,555,880,587.22	(66,038,140.01)
เงินให้กู้แก่สมาชิก	14,903,616,038.15	14,891,531,693.30	14,868,224,194.00	(23,307,499.30)
รายรับมากกว่ารายจ่ายรายเดือน	57,199,623.05	69,731,447.94	54,370,589.06	(15,360,858.88)
รายรับมากกว่ารายจ่ายสะสม	546,643,116.49	616,374,564.43	670,744,653.49	54,370,089.06

## การให้เงินกู้แก่สมาชิกเดือนกรกฎาคม-กันยายน 2567

ประเภทเงินกู้	เดือนกรกฎาคม 2567		เดือนสิงหาคม 2567		เดือนกันยายน 2567	
	จำนวนผู้กู้ (ราย)	ยอดเงินให้กู้ (บาท)	จำนวนผู้กู้ (ราย)	ยอดเงินให้กู้ (บาท)	จำนวนผู้กู้ (ราย)	ยอดเงินให้กู้ (บาท)
1. เงินกู้สามัญ	483	569,109,000.00	408	440,289,000.00	373	419,253,000.00
2. เงินกู้เพื่อเหตุฉุกเฉิน	169	2,184,090.00	169	2,153,000.00	1,047	12,355,600.00
3. เงินกู้พิเศษ	-	-	1	4,246,000.00	3	8,700,000.00
รวม	652	571,293,090.00	578	446,688,000.00	1,423	440,308,600.00



# การสรรหาและเลือกตั้งประธานกรรมการดำเนินการ

วันศุกร์ที่ 8 พฤศจิกายน 2567 เวลา 08.00 - 12.00 น.



## ผู้สมัครเป็นประธานกรรมการดำเนินการ

นายวิทยา แก้วมี  
รองอธิบดีฝ่ายวิชาการ

ผู้สมัครเป็นประธานกรรมการดำเนินการ 1 คน ให้ถือว่าเป็นผู้ได้รับการสรรหาและเลือกตั้งเป็นประธานกรรมการดำเนินการ ประจำปี 2568

## ผู้สมัครเป็นกรรมการดำเนินการ



เลือกได้ไม่เกิน 7 หมายเลข

### กลุ่มเพื่อสมาชิกสหกรณ์



1

นายสายัญญ์ โสดาล้วน  
นายช่างเครื่องกลอาวุโส  
สำนักเครื่องจักรกล



2

นางจิตรนิภา กาญจนะ  
อดีตผู้อำนวยการส่วนบริหารทั่วไป  
สำนักงานชลประทานที่ 4



3

นางอัญชุลี โสภาพ  
อดีตหัวหน้าฝ่ายบริหารทั่วไป  
สำนักงานชลประทานที่ 5



4

นายอนันท์ ชูจันทร์  
เกษียณอายุราชการ  
สำนักงานชลประทานที่ 3



5

นายวินัย ดวงจิต  
นายช่างชลประทานชำนาญงาน  
โครงการส่งน้ำและบำรุงรักษาโดมน้อย



6

นางสาววิไลวรรณ ดวงจำปา  
เกษียณอายุราชการ  
สำนักงานชลประทานที่ 7



7

นายชัยยศ มุลทา  
เกษียณอายุราชการ  
สำนักงานชลประทานที่ 7

### กลุ่มมติใหม่



8

นางสาววีชรา โฉมบุตร  
อดีตรองผู้จัดการ (สายการเงิน)  
สหกรณ์ออมทรัพย์กรมชลประทาน จำกัด



9

นายอรุชา เจียรอุดมเดช  
ผู้อำนวยการสำนักงานจัดรูปที่ดิน  
และจัดระบบน้ำเพื่อเกษตรกรรมที่ 13



10

นายสมชาติ บุญกล่อม  
ข้าราชการบำนาญ  
สำนักงานเครื่องจักรกล



11

นายอาจพล วงศ์บุษราคัม  
สำนักกฎหมายและที่ดิน



12

นายธรรมบุญ คงสมุท  
อดีตหัวหน้าศูนย์รวมข่าวสื่อสาร  
กองสื่อสาร



13

นายไพฑูรย์ ไชยภูมิสกุล  
อดีตผู้อำนวยการกองพัสดุ



14

นายมนตรี อ่อนวิมล  
ข้าราชการบำนาญ

# กรรมการดำเนินการ ผู้ตรวจสอบกิจการ ปี 2568

ณ หน่วยสรรหา 77 ทั่วประเทศ

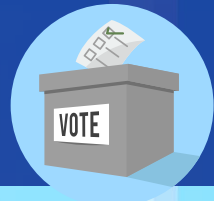

## กลุ่มพลังชลประทาน

15



ม.ล.อนุมาศ ทองแถม  
อดีตผู้อำนวยการ  
สำนักงานชลประทานที่ 3

16



นางสาวหทัย รักษ์ทอง  
ผู้อำนวยการส่วนจัดหาที่ดินที่ 2  
สำนักงานกฎหมายและที่ดิน

17



ดร.ฉัตรมงคล สิงหวิบูลย์  
หัวหน้าฝ่ายวิศวกรรมโพธิ์พระยา  
สำนักงานชลประทานที่ 12

18



นางชวลี สวัสดิบุตร  
อดีตหัวหน้างานประชาสัมพันธ์  
โรงพยาบาลชลประทาน

19



นายขจร ไบพลูทอง  
ผู้เชี่ยวชาญด้านวิศวกรรมสำรวจ (ด้านสำรวจ)  
สำนักสำรวจด้านวิศวกรรมและธรณีวิทยา

20



นางปิวิร์รัฐ เจริญศรี  
ข้าราชการบำนาญ  
สำนักบริหารจัดการน้ำและอุทกวิทยา

21



นายเชิด นาอม  
อดีตนักวิชาการเงินและบัญชีชำนาญการ  
สำนักพัฒนาแหล่งน้ำขนาดใหญ่

ผู้มีสิทธิเป็นผู้ตรวจสอบกิจการ



เลือกได้ไม่เกิน 1 กลุ่ม

กลุ่มที่ 1

กลุ่มเพื่อนสมาชิก



1. นางสมศรี ธรรมอาชีพ



2. นางอัจฉราพร ศรีนุสิทธิ์



3. นางอาทิตย์ยา ศรีทองแท้

กลุ่มที่ 2

กลุ่มสหกรณ์ก้าวหน้า



1. นางสาววันทนา บ่อไธ้



2. นายอภิวุฒิ ชิงษ์



3. นางสาวประดับเพชร โกษะ

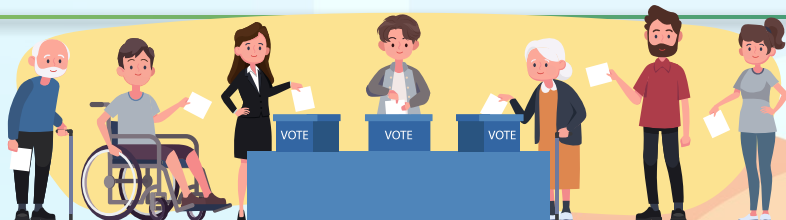



# จับสลากหมายเลขประจำตัวผู้สมัคร



วันที่ 4 ตุลาคม 2567 สหกรณ์ออมทรัพย์กรมชลประทาน จำกัด โดยนายเกื้อศักดิ์ ทาทอง กรรมการสรรหา ทำหน้าที่แทนประธาน จัดให้มีการจับสลากหมายเลขประจำตัวผู้สมัครเป็นกรรมการดำเนินการ จำนวน 21 คน และผู้สมัครเป็นผู้ตรวจสอบกิจการ จำนวน 2 กลุ่มๆ ละ 3 คน ประจำปีบัญชี 2568 ณ ห้องประชุม สหกรณ์ ชั้น 3 ถนนสามเสน เขตดุสิต กรุงเทพมหานคร มีรายละเอียด ดังนี้



ที่	ตำแหน่งการสมัคร	จำนวน (คน)	หมายเหตุ
1	ประธานกรรมการดำเนินการ	1	ให้ถือว่าเป็นผู้ได้รับการเลือกตั้งเป็นประธานกรรมการดำเนินการประจำปี 2568
2	กรรมการดำเนินการ	21	
3	ผู้ตรวจสอบกิจการ	2 กลุ่ม 6 คน	
รวม		28	

## การกำเครื่องหมายในบัตรเลือกตั้ง

ใช้วิธีการกากบาท  หลังหมายเลขผู้สมัครลงในช่องที่กำหนดไว้ในบัตรสรรหาเท่านั้น

- เลือกกรรมการดำเนินการได้ไม่เกิน 7 คน
- เลือกผู้ตรวจสอบกิจการได้ไม่เกิน 1 กลุ่ม หากมีการทำเครื่องหมายอื่นใด หรือทำเครื่องหมายนอกช่องที่กำหนดให้นับเป็นบัตรเสีย



- \* สมาชิกไม่มีรายชื่อในหน่วยสรรหา ไม่มีสิทธิลงคะแนนสรรหา
- \* กรณีสมาชิกมีคำสั่งไปปฏิบัติงาน หรือเดินทางมาราชการหลังจากหมดเขตการเพิ่มชื่อการใช้สิทธิลงคะแนนสรรหาให้ใช้สิทธิลงคะแนนสรรหาโดยมีคำสั่งมาแสดงตนต่อคณะอนุกรรมการสรรหา

## หลักฐานแสดงตนเมื่อไปลงคะแนนสรรหา

- 1 บัตรประจำตัวสมาชิก สอ.ชป. หรือ
  - 2 บัตร ATM-AD ของธนาคารกรุงศรีอยุธยา หรือ
  - 3 ใบเสร็จรับเงินสหกรณ์ พร้อมกับ
    - บัตรประจำตัวเจ้าหน้าที่ของรัฐ หรือ
    - บัตรประจำตัวลูกจ้างประจำ หรือ
    - บัตรประจำตัวเจ้าหน้าที่ของรัฐ บำเหน็จ บำนาญ หรือ
    - บัตรประจำตัวประชาชน ถ้าเป็นใบรับคำขอมมีบัตรประชาชน หรือ
    - เปลี่ยนบัตรใหม่ จะต้องมมีบัตรแสดงตนอื่น ที่มีรูปถ่าย ประกอบด้วย หรือ
    - ใบอนุญาตขับรถของทางราชการ
- \*\* กรณีที่ไม่มีใบเสร็จรับเงินมาแสดง ให้ขอหมายเลขสมาชิก ได้ที่หน่วยตรวจสอบลงทะเบียนสมาชิกในวันสรรหา



เลือกตั้งเป็นหน้าที่ของสมาชิก สอ.ชป.

สมาชิกที่นำบัตรผู้อื่นมาใช้สิทธิ์ถือว่าการทุจริต ในการสรรหา อาจได้รับการพิจารณาโทษให้ออกจากการ เป็นสมาชิกสหกรณ์

การจ่ายค่าเบี้ยประกันชีวิตและค่าสินไหมทดแทนกรม กับ บริษัท เมืองไทยประกันชีวิต จำกัด (มหาชน)

เดือนตุลาคม 2566-กันยายน 2567



ณ เดือน/พ.ศ.	การเก็บเงินค่าเบี้ยประกันจากสมาชิก		บริษัทฯ จ่ายค่าสินไหมทดแทนบางส่วน	
	จำนวน (คน)	จำนวนเงิน (บาท)	จำนวน (ราย)	จำนวนเงิน (บาท)
ตุลาคม 2566	22,016	31,555,755.07	28	26,300,000.00
พฤศจิกายน 2566	21,778	31,182,228.00	29	27,800,000.00
ธันวาคม 2566	21,629	30,907,963.95	19	13,100,000.00
มกราคม 2567	21,476	30,802,266.20	21	20,900,000.00
กุมภาพันธ์ 2567	21,345	30,711,346.49	14	12,700,000.00
มีนาคม 2567	21,248	30,708,978.03	19	19,700,000.00
เมษายน 2567	21,177	30,462,124.00	27	21,800,000.00
พฤษภาคม 2567	21,100	30,427,340.38	32	27,900,000.00
มิถุนายน 2567	21,017	30,390,388.00	21	20,400,000.00
กรกฎาคม 2567	20,967	30,415,798.46	24	21,300,000.00
สิงหาคม 2567	20,895	30,393,350.13	25	24,000,000.00
กันยายน 2567	20,849	30,350,943.00	11	12,100,000.00
รวม		368,308,481.71		248,000,000.00



# การประกันชีวิตกลุ่ม กับ บมจ.เมืองไทยประกันชีวิต

ค่าเบี้ยประกันชีวิตกลุ่ม 138 บาท ต่อทุนประกันภัย 100,000 บาท ต่อคน ต่อเดือน  
วันที่เริ่มคุ้มครอง 1 ตุลาคม 2567 ถึง 30 กันยายน 2568 (ระยะเวลา 1 ปี)

## วัตถุประสงค์ของการทำประกันชีวิตกลุ่ม

เพื่อให้ความคุ้มครองสมาชิกที่มีหนี้เงินกู้สามัญ บรรเทาภาระหนี้สินของผู้ค้าประกัน และช่วยเหลือทายาทของสมาชิก กรณีสมาชิก ผู้กู้เสียชีวิตก่อนการชำระหนี้หมด โดย

1. ผู้ที่กู้เงินตั้งแต่ 600,000 บาทขึ้นไป ควรทำประกันชีวิตกลุ่ม
2. ผู้ที่กู้เงินต่ำกว่า 600,000 บาท ไม่ต้องทำประกันชีวิตกลุ่ม

สำหรับสมาชิกที่ไม่ได้มีหนี้เงินกู้กับสหกรณ์ ก็สามารถทำประกันชีวิตกลุ่มได้

## คุณสมบัติของสมาชิกผู้มีสิทธิเข้าร่วม

1. ผู้เอาประกัน หมายถึง ผู้ที่เป็นสมาชิกของสหกรณ์ออมทรัพย์กรมชลประทาน จำกัด เท่านั้น
2. สมาชิกผู้กู้เงินสหกรณ์โดยใช้บุคคลค้าประกัน ควรทำประกันชีวิตกลุ่ม กำหนดทุนประกันเป็นไปตามสัญญา เงินกู้ ตามระเบียบเงินกู้สามัญว่าด้วยการให้เงินกู้สามัญ พ.ศ. 2567 และประกาศเรื่องการให้เงินกู้สามัญ พ.ศ. 2567 มีระยะเวลาความคุ้มครองอายุไม่เกิน 75 ปี
3. สมาชิกผู้กู้เงินสหกรณ์โดยไม่ใช้บุคคลค้าประกัน และสมาชิกที่ไม่ได้กู้เงินจากสหกรณ์ กำหนดทุนประกันเป็นไป ตามช่วงอายุของสมาชิก มีระยะเวลาความคุ้มครองอายุไม่เกิน 80 ปี

### ตารางความคุ้มครอง

ช่วงอายุ	1-65 ปี	66-75 ปี	76-80 ปี
ทุนประกัน (ไม่เกิน)	1,000,000	500,000	300,000

## ข้อที่สมาชิกควรทราบ

- ประกันชีวิตกลุ่ม คือ การทำประกันภัยแบบหลายคนตายได้กรรมธรรม์เดียวกัน (กรรมธรรม์ในนามของ สหกรณ์ออมทรัพย์กรมชลประทาน จำกัด) ให้ความคุ้มครองปีต่อปี ไม่สามารถนำไปลดหย่อนภาษีได้
- สมาชิกรายใหม่ ที่ยื่นสมัครการทำประกันชีวิตกลุ่ม หรือยื่นสัญญาเงินกู้ใหม่ตามส่วนต่างได้กู้เพิ่ม จะมีระยะเวลารอคอย 12 เดือน ในกรณีที่สมาชิกเสียชีวิตภายใน 1 ปี ตั้งแต่บริษัทฯ อนุมัติพิจารณา รับประกัน บริษัทจะให้ความคุ้มครองในวงเงินคุ้มครองเดิม
- หากสมาชิกยกเลิกการทำประกันชีวิตจะไม่มีค่าเบี้ยคืน และสิ้นสุดความคุ้มครองทันที
- การให้คุ้มครองการเสียชีวิตของสมาชิกผู้เอาประกันภัยทุกกรณี และให้ความคุ้มครองสมาชิกผู้เอาประกันภัยตลอด 24 ชั่วโมง ทุกสถานที่ทั่วโลก ยกเว้น การฆ่าตัวตายในปีแรกของการทำประกันหรือ ผู้เอาประกันถูกผู้รับผลประโยชน์ฆ่าตายโดยเจตนา นับแต่วันทำประกัน
- กรณีสมาชิกประสบอุบัติเหตุ จะต้องจ่ายค่าสินไหมทดแทนเต็มจำนวนทันที โดยให้ถือบันทึกรายงานประจำวันรับแจ้งของเจ้าหน้าที่ตำรวจเป็นหลักฐาน
- กรณีบัตรประจำตัวประชาชนไม่ระบุวันที่และเดือนเกิด ให้ถือว่าเกิดวันที่ 1 มกราคม ของปีนั้น

## เงื่อนไขในการรับประกัน

1. สมาชิกที่สมัครเข้าร่วมโครงการรายใหม่รับอายุไม่เกิน 75 ปี
2. การปรับทุนประกัน สมาชิกสามารถปรับเพิ่ม/ลดทุนประกันได้ตามสัญญาเงินกู้  
กรณีเพิ่มทุนประกัน จะนับระยะเวลารอคอย 12 เดือนและเดือนที่ 13 จะคุ้มครองทั้งหมดโดยไม่มีเงื่อนไข (ระยะเวลารอคอย คือ ระยะเวลาที่ไม่คุ้มครองสมาชิกที่เสียชีวิตกรณีเจ็บป่วย)  
หมายเหตุ สำหรับสมาชิกผู้กู้รายเดิม ทุนประกันเป็นไปตามเดิมที่สมาชิกทำไว้กับสหกรณ์
3. สมาชิกที่ทำประกัน แต่ไม่มีเงินได้รายเดือน จะต้องจ่ายเบี้ยประกันเต็มจำนวน 1 ปี ภายในวันที่ 1 ตุลาคม 2567 หรือยินยอมให้หักเงินจากบัญชีเงินฝาก เพื่อจ่ายเบี้ยประกันรายเดือน
4. การประกันชีวิต จะมีผลยกเลิกและสิ้นสุดการคุ้มครองชีวิตเมื่อสหกรณ์ฯ ไม่สามารถเรียกเก็บค่าเบี้ยประกันชีวิตเดือนใดเดือนหนึ่งได้ (ค้าง 1 เดือน) หรือสมาชิกอายุครบ 80 ปี

## ประกันชีวิตมีผลคุ้มครองเมื่อใด?

เมื่อสหกรณ์นำส่งค่าเบี้ยประกันให้บริษัทประกันชีวิต หรือมีการเรียกเก็บค่าเบี้ยประกันตามใบเสร็จเงิน และบริษัทตอบรับการประกันชีวิตของท่านแล้ว สามารถตรวจสอบผ่าน Application RIDSAVING



สอบถามเพิ่มเติม ฝ่ายข้อมูลสมาชิกและสวัสดิการ โทร 0 2243 4798

## หมายเลขโทรศัพท์สภกรณ์ออมทรัพย์กรมชลประทาน จำกัด

	0-2241 5655-64 ต่อ	สายตรง	โทรสาร (FAX)
ผู้จัดการ	2640	0-2243 7807	-
รองผู้จัดการ (สายบริหาร)	2647	0-2241 0473	0-2243 5086
รองผู้จัดการ (สายการเงิน)	2644	0-2669 6579	-
รองผู้จัดการ (สายสินเชื่อ)	2643	0-2669 6576	-
ฝ่ายบริหาร	2445, 2833	0-2241 0473	0-2243 5086
ฝ่ายข้อมูลสมาชิกและสวัสดิการ	2642	0-2243 4798	0-2669 6575
ฝ่ายการเงินและเงินออม	2439, 2529	0-2243 4796	0-2243 4796
ฝ่ายบัญชี	2646	0-2243 4798	0-2669 6575
ฝ่ายจัดเก็บและตรวจสอบ	2344	0-2669 6595	0-2669 6575
ฝ่ายสารสนเทศและประชาสัมพันธ์	สารสนเทศ 2373	0-2669 6576	-
	ประชาสัมพันธ์ 2645	-	-
ฝ่ายสินเชื่อ	2247, 2832	0-2243 4795	0-2243 0968
ฝ่ายสหกรณ์ปากเกร็ด	0-2583 6050-0 ต่อ 513 สายตรง 0-2961 1504 หรือ 0-2583 8912 โทรสาร 0-2961 1731		
รับเรื่องร้องเรียน สอ.ชป.	โทรสายตรง 0-2163 4678		

## ย้ำเตือน...มาตรการช่วยเหลือ ค่าครองชีพของสมาชิกสอ.ชป.

- ✔ วงเงินกู้ตั้งแต่ 3,500-17,500 บาท
- ✔ เงินกู้ปลอดดอกเบี้ยตลอดสัญญา
- ✔ ไม่ต้องมีผู้ค้ำประกัน
- ✔ ชำระคืนครั้งเดียว โดยหักจากเงินปันผล

ที่ได้รับในวันประชุมใหญ่สามัญประจำปี 2567

ยื่นกู้ได้ตั้งแต่บัดนี้

ถึงวันที่ 31 ตุลาคม 2567

สอบถามข้อมูลเพิ่มเติม  
ฝ่ายสินเชื่อ โทร. 0 2243 4795  
หรือ [www.ridsaving.com](http://www.ridsaving.com)



## การฝากเงิน ชำระหนี้ สอ.ชป. โดยการโอนเงินผ่านสาขา ธนาคารที่ สอ.ชป. เปิดบัญชีไว้เพื่อบริการแก่สมาชิก ดังนี้

ธนาคาร	สาขา	เลขที่บัญชี
 กรุงเทพ	ศรียาน	012-1-10137-1
 กสิกรไทย	บางกระบือ	007-2-07575-7
 กรุงเทพ	ศรียาน	110-0-43737-3
 กรุงเทพศรีอยุธยา	บางกระบือ	008-1-08434-8
 ทหารไทยธนชาติ	ศรียาน	041-2-21722-6

การโอนเงินฝากเข้าบัญชี สอ.ชป. เมื่อโอนแล้วโปรดแจ้ง สอ.ชป.ทราบทันทีทางโทรศัพท์หรือทางโทรสารพร้อมส่งสำเนาใบฝากเงินไปยัง สอ.ชป.ยกเว้นธนาคารกรุงเทพ สามารถฝากชำระด้วยระบบ Bill Payment โดยเสียค่าธรรมเนียม 10.00 บาท/รายการ

- การเงินและเงินออม โทรศัพท์ 0-2243-4796 โทรสาร 0-2243-4796
- ชำระหนี้ โทรศัพท์ 0-2669-6595 โทรสาร 0-2669-6575

## สอ.ชป. เปิดทำการ

ไม่หยุดพักเที่ยง

วันจันทร์-ศุกร์

เวลา 08.30-16.30 น. (เว้นวันหยุดราชการ-วันนักขัตฤกษ์)

## โปรดทราบ

สมาชิก สอ.ชป. ที่ไม่ได้รับความสะดวกในการติดต่อกับเจ้าหน้าที่ช่วยงานหรือเจ้าหน้าที่สหกรณ์หรือมีคำแนะนำเกี่ยวกับการดำเนินงานของ สอ.ชป. กรุณาส่งไปที่ผู้แสดงความคิดเห็นหรือผู้จัดการ สอ.ชป. โดยตรง โทร. 0-2243-7807

### วัตถุประสงค์ของข่าว สอ.ชป.

1. เผยแพร่ข้อมูลข่าวสารและกิจกรรมของ สอ.ชป. แก่สมาชิก ให้มีความรู้ความเข้าใจเกี่ยวกับสหกรณ์
2. เป็นสื่อกลางแลกเปลี่ยนข่าวสารความคิดเห็นระหว่าง คณะกรรมการดำเนินการ สอ.ชป. กับสมาชิกสหกรณ์



สหกรณ์ออมทรัพย์กรมชลประทาน จำกัด  
811 อาคารสวัสดิการกรมชลประทาน ถนนสามเสน  
แขวงถนนนครไชยศรี เขตดุสิต กรุงเทพฯ 10300  
[www.ridsaving.com](http://www.ridsaving.com)

ชำระค่าไปรษณียากรแล้ว  
ใบอนุญาตเลขที่ 94/2558  
ไปรษณีย์ดุสิต 10300

กรุณาส่ง